"NEM OS ATTENTADOS MISERAVEIS, NEM O TERRORISMO INCONSCIENTE, ENTIBIARÃO OS NOSSOS ANIMOS"

(Do Discurso do Presidente Getulio Vargas)

Diario Carioca

Director-Presidente HORACIO DE CARVALHO JUNIOR — Fundador: J. E. DE MACEDO SOARES — J. B. MARTINS GUIMARÃES Director-Thesoureiro

Anno XI — Numero 3.044 — Rio de Janeiro, Sabbado, 14 de Maio de 1938 — Praça Tiradentes n.° 77

Presidente Getulio Vargas

Foi Uma Das Mais Grandiosas Manifestações Populares Recebidas Por Um Chefe de Estado

Delirantemente Acclamado pela Immensa Multidão o Presidente da Republica -- Um Vibrante e Expressivo Discurso do Sr. Getulio Vargas

A grandiosa manifestação feita hontem ao sr. presidente da Republica por uma incalculavel massa popular que o ovacionou em delirio, fixou, como ponto de apreciação politica, o veredicto ecoante da opinião brasileira sobre os ultimos acontecimentos que abalaram o paiz. O 13 de maio, na significação social do facto que rememora, ajudou, pela coincidencia, o valor da demonstração monstro, em que a multidão espontaneamente ostentou os seus sentimentos de louvor e enthusiasmo pelo chefe da Nação.

Só mesmo o impulsionamento de uma sinceridade vigorosa e incoercivel levaria ao Cattete aquella tumultuante vibração humana, em cujos accentos havia uma harmonia de compreensão em imperativos de solidariedade moral, que não se fabrica nem encommenda de uma hora para outra.

A extensão do que seria a mashorca do Sigma, o entendimento sobre os processos da sua effectivação, a horripilante organização dos massacres, dos assaltos, dos incendios e da devastação da capital do paiz, além da desolação social e moral da Nação, subvertida, anarchizada, presa das monstruosidades horrendas que vão da concupiscencia ao saque, isso é que acordou a alma popular e a levou em onda immensa até o sr. Getulio Vargas.

Operarios e funccionarios, commerciantes e industriaes, empregados, agricultores, homens da penna e da cathedra, magistrados e sacerdotes, estudantes, mulheres e crianças formavam a gigantesca expressão da vontade, da força e do sentimento brasileiro na mais authentica e empolgante parada civica.

O sr. Getulio Vargas, antes de assomar ás janellas do palacio para ouvir o povo, reuniu collectivamente o Ministerio e coordenou as directrizes do governo na repressão e castigo dos salteadores da paz nacional.

O presidente trazia, assim, para falar á multidão a certeza das palavras que iria pronunciar. Sob um côro retumbante de applausos, s. ex. começou.

Disse com exactidão e modestia pessoal o que foi o assalto nocturno ao seu lar. Desse transe, o presidente passou rapidamente para os factos na essencia da sua gravidade e na generalização das suas consequencias.

Alludiu com vigor á antithese entre o credo da trilogia do Sigma e a pratica dissolvente dos seus processos de acção. Collocou-se como guardião das tradições brasileiras contra os dois apavorantes extremismos, situando-se no termo justo do equilibrio politico e moral de nossa sociedade. Em lucidos e energicos periodos apontou os perigos das infiltrações estrangeiras, excitando a deflagração de movimentos armados contra a ordem legal.

Foi claro e positivo o chefe da Nação quando affirmou a energia imperturbavel com que puniria os scelerados, e indicou a duplicidade infame de elementos que em cargos publicos traem com redobrada infamia as instituições e a Patria.

O povo ouviu o presidente com palmas que entrecortavam á miude a sua oração. Ao terminar, a grandiosa demonstração attingiu o auge do contagio enthusiastico. As bandeiras e os brados vibravam no ar. O sol brando da tarde acompanhou os ultimos momentos do espectaculo inesquecivel.

O dia de hontem marcou assim o sentido exacto da funcção e da missão que cabem ao governo dentro da realidade actual.

O povo quer apoial-o e applaudil-o. Cabe ao governo, pela acção, pelas providencias opportunas e pela energia esclarecida, merecer e conservar esse apoio, contra o qual de nada valerão os botes dos sicarios da noite, nem a ambição sanguinaria dos fanaticos e demagogos.

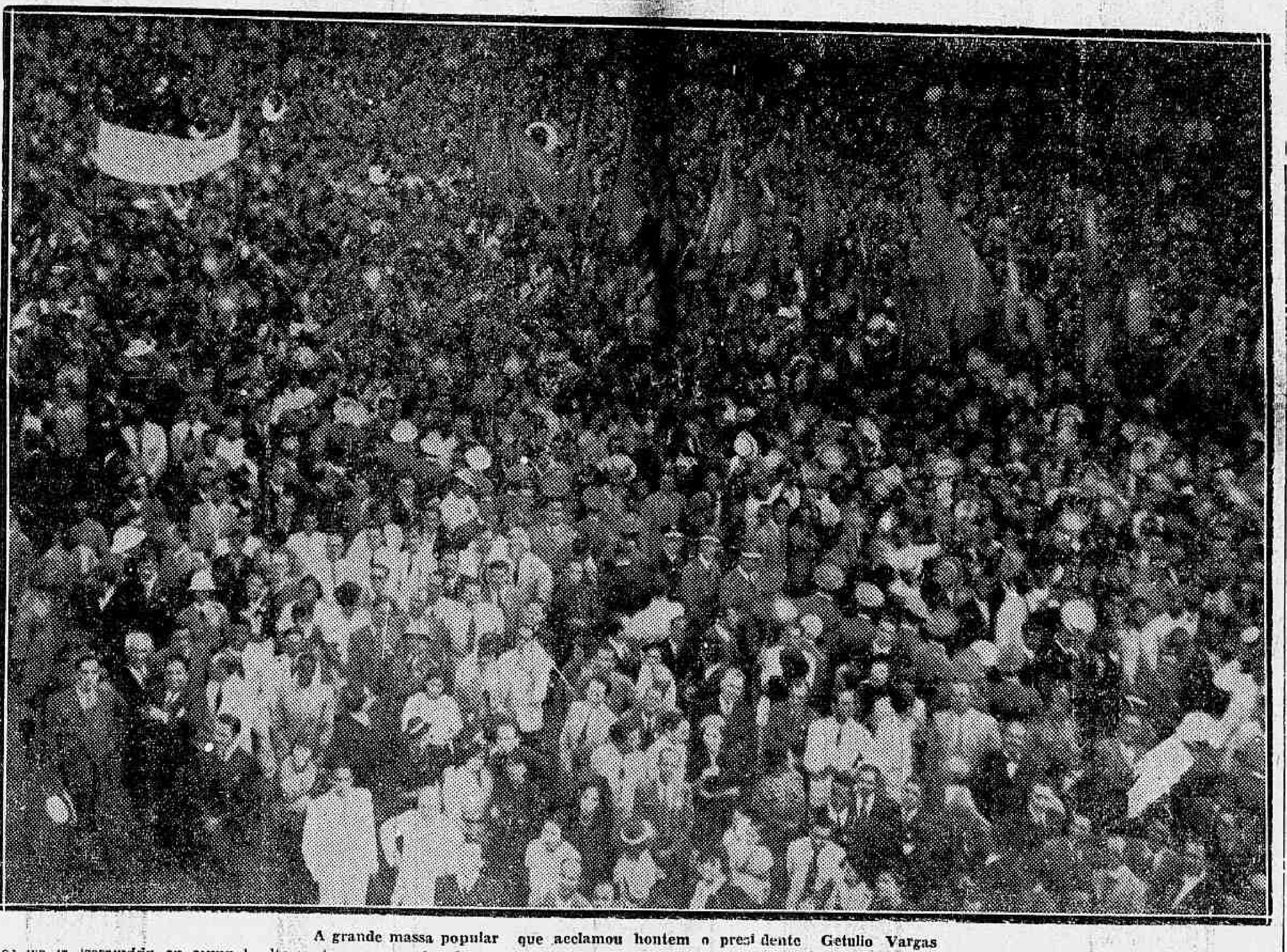

A grande massa popular que acclamou hontem o presidente Getulio Vargas

A concentração na praia do Russell

Na praia do Russell, desde cedo, começaram a se concentrar as organizações trabalhistas que iriam, á tarde, prestar sua solidariedade ao presidente Getulio Vargas.

Rumo ao Palacio do Cattete

Seriam precisamente 15 horas quando, em impressionante desfile, se moveu a grande massa de trabalhadores brasileiros rumo ao Palacio do Cattete. Durante todo o trajecto, num enthusiasmo realmente sincero e avassalante, o nome do chefe da Nação foi ruidosamente acclamado.

Frente ao palacio presidencial

Uma vez em frente ao Palacio do Cattete, a formidavel móle humana aprestou-se para ouvir a palavra do sereno conductor dos destinos do Brasil.

O discurso do presidente

Após terem discursado os senhores Euvaldo Lodi, Salgado Scarpa, Luiz Augusto França e Milton Soares Sant'Anna, o presidente Getulio Vargas, sob a ansiedade incontida das pessoas que o rodeavam, proferiu a seguinte e impressionante oração:

"Trabalhadores do Brasil.

A demonstração de solidariedade que me trazeis, tão significativa nesta hora, quanto confortadora pela sua espontaneidade, exprime bem os mais altos sentimentos da consciencia brasileira. E esta demonstração vem, precisamente, no dia commemorativo do cincoentenario da libertação dos escravos, quando fazemos a evocação commovida de todos os grandes vultos da campanha abolicionista; vem no momento em que acabamos de reprimir um assalto covarde, visando subverter o regime e implantar no Brasil novo captiveiro, isto é, o peor dos captiveiros, porque seria a conjura permanente dos interesses de individuos e de grupos empenhados em trair os supremos interesses da Patria.

A cupidez de alguns politiqueiros expulsos do poder, habituados a viver dos seus proventos sem trabalhar, e a ambição de um

(Conclue na 4ª pagina)

EMULSÃO DE SCOTT
Remedio-alimento

O presidente Getulio Vargas, na sacada do Cattete

Soffre do figado?
SAL DE FRUCTA ENO

O sr. Getulio Vargas, ao terminar o seu discurso

Presos Hontem no Palacio do Cattete os Srs. Raul Leite e Mansueto Bernardi

Hontem, em suas edições extraordinarias, os vespertinos annunciaram as prisões dos srs. Raul Leite, Mansueto Bernardi e Helvio Fernandes do Couto.

O primeiro é um industrial muito conhecido no Brasil, ardoroso adepto do Sigma, e o segundo é o director da Casa da Moeda, egualmente correligionario do sr. Plinio Salgado.

Foram ambos presos, hontem á tarde, dentro do palacio do Cattete, quando participavam das grandes manifestações feitas ao presidente da Republica. O sr. Helvio do Couto foi, por sua vez, detido quando se encontrava na sacada principal do Cattete, assistindo ás formidaveis manifestações do povo ao chefe da Nação.

Prisão de Ventre
ESTOMAGO — FIGADO — INTESTINOS

Pilulas do Abbade Moss

Agem directamente sobre o apparelho digestivo, evitando a prisão de ventre. Proporcionam bem estar geral, facilitam a digestão, descongestionam o

FIGADO,

regularizam as funcções digestivas, e fazem desapparecer as enfermidades do

ESTOMAGO — FIGADO — INTESTINOS

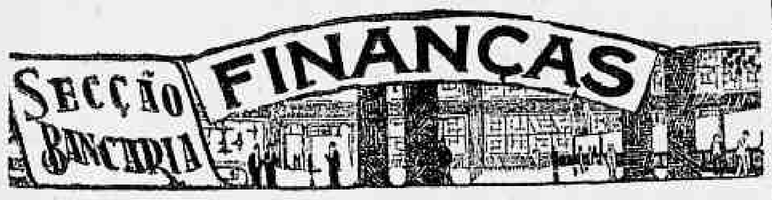

Não foi facil aos paizes financeiramente pobres — isto é, desprovidos de reservas metallicas em quantidade sufficiente para lastrear, a moeda nacional, dentro dos principios rigidos do "gold standard" — abalar, como o fizeram os alicerces do systema tradicional, obrigando-o a reajustar-se dentro das realidades ambientes.

Numa rapida descripção, vejamos a attitude que esses paizes, capitaneados pela Allemanha, assumiram perante a situação economica mundial. Como ponto de partida, desenvolveram o estudo critico do regime vigorante, indagando: — Qual a essencia da "antiga economia mundial"? E respondem: — Sua finalidade era o maior rendimento possivel da producção de bens; tendo por meio a chamada divisão internacional do trabalho.

Ora, como esta se encontrava senão destruida, pelos menos arruinada, por uma serie de factores poderosos dentro os quaes se destaca o surto industrial dos paizes de producção agricola e colonial, os economistas allemães, atacaram pelos flancos os classicos principios do intercambio internacional, sustentando: "O que parece claro ó que o rendimento economico é tanto maior quanto mais se produzem na economia nacional aquelles bens, que encontram no paiz as condições mais favoraveis de producção. Assim póde a economia nacional, intercambiar esta classe de bens contra outros produzidos mais baratos no estrangeiro. Mas a idéa da divisão internacional do trabalho se baseia num principio erroneo. Isto é, considera a economia como um phenomeno isolado, que não possue relações com os demais factores da vida dos povos. Pelo exposto que podem surgir situações taes — dizem elles — que a economia desse genero (isto é, isolada, dos demais aspectos da vida nacional) outra coisa não faz senão destruir as demais forças que vão constituir a base da economia nacional". Essa concepção totalitaria da economia nacional socialista subordinando a producção ás necessidades culturaes, sociaes, demographicas e sobretudo militares, parece tender levar o paiz ao regime da mais absoluta anarchia. Esse facto, porém, é veemente negado pelos economistas allemães, que embora combatam o principio de divisão internacional do trabalho, confessam a impossibilidade da adopção dos principios autarchicos, principalmente para justificar a formidavel offensiva que os paizes pobres (sobretudo Allemanha e Japão) desenvolveram para conquista dos mercados internacionaes. A subtileza dialectiva dos economistas teutos, neste particular, é admiravel... Temerosos duma reacção que encurralasse a Allemanha, num bloqueio economico, muito mais serio que o naval, elles sustentam uma these curiosa, que traz em si toda negação dos principios inicialmente advogados: "Uma vez ou outra temos tido occasião de ler ou ouvir que a attitude adoptada pela Allemanha em sua politica economica é francamente contraditoria. Como se póde ao mesmo tempo, (é o que dizem) aspirar taes finalidades como o livre abastecimento do povo pelo seu solo nacional, uma independencia ampla em materia de abastecimento da industria com materias primas ou outras finalidades analogas — ao mesmo tempo que se affirma, que a Allemanha quer tomar parte na economia mundial? "Esta contradicção só existe para quem não póde sair do dilemma da antithese: — divisão internacional do trabalho "versus" autarchia". Em outras palavras, todo esse jogo financeiro se destina á obtenção do ouro através do commercio exterior galhardamente conquistado pela Allemanha.

Poderiamos ainda nos estender nesse fascinante thema, — saber que fizeram os paizes do bloco financeiramente pobres, para abalar a estructura do systema capitalista secular, que os asphyxia e ameaça. Mas, seria furtar-nos ás finalidades eminentemente nacionaes destas columnas dedicadas ao estudo do que é nosso, sobretudo de nosso mil réis...

Mas, das linhas geraes anteriores, conclue qualquer estudioso que: — nenhum paiz adopta principios autarchicos, simplesmente porque esses sejam melhores que os do intercambio livre e amplo entre os povos:

— nenhum paiz abandonou o "gold standard" porque o quizesse fazer. Foram as condições especificas da economia mundial que forçaram essas medidas emergentes destinadas a salvar a moeda nacional do panico generalizado pelos imprevistos da politica internacional;

— afinal, que o ouro continua predominando e tudo indica manter a sua hegemonia na funcção monetaria em que se valorizou e firmou imperio.

Querer-se, portanto, transplantar para o Brasil, as medidas emergentes — emissionismos, disparidade metallica, megalomonias financeiras, se nos parece, pura fantasia de espiritos superficiaes. A elles, poderiamos formular uma innocente pergunta digna das mais profundas meditações: — poderiamos nós sustentar, como o fazem a Allemanha, o Japão e a Italia, vigorosa offensiva de reconquista nos mercados externos e no caso affirmativo, com quaes productos a poderemos empreender, com os agricolas ou os industriaes? E' demasiada ingenua, talvez tôla, a indagação. Que havemos de fazer se ella precisa manter-se presente no cerebro de nossos imaginosos economistas... "et pour cause".

GIL AMORA

Pagamentos na Prefeitura

Serão pagas, hoje, até ás 13 horas, na Prefeitura, as seguintes folhas:

Na 1ª Secção — Atrazados.

Na 2ª Secção — Pessoal operario do Departamento Geral de Transportes — livros: 241, 242, 253, 254, 261, 262, 321 a 324.

Pagamentos para o dia 16:

Na 1ª Secção — Livros 86 a 95.

O Cincoentenario da Abolição

FORAM BRILHANTES AS COMMEMORAÇÕES DE HONTEM — O DISCURSO DO SR. COSTA REGO, PROFERIDO NO THEATRO MUNICIPAL

Revestiram-se de raro brilho as festas civicas de hontem, commemorando o cincoentenario da Abolição.

A's 11 horas, na praça 15 de Novembro, no edificio dos Correios e Telegraphos, antigo Paço Imperial, foi inaugurada, pelas exmas. sras. Getulio Vargas e Henrique Dodsworth, uma placa de marmore e bronze com a effigie da Redemptora, obra esculptural de Benevenuto Berna, que a confeccionou e doou ao Centro Carioca para que a offerecesse á cidade.

Esta interessante placa, inspirada na moderna concepção esculptural, tem ao centro a effigie da Princeza Isabel, ladeada por palmas pelas quaes sobem héras symbolizando a vida eterna, relembrando a inesquecivel obra legada pela Princeza — a redempção da raça negra. Por cima da cabeça da Redemptora projectam-se vivos raios luminosos que inundam com seu clarão a data de 13 de maio de 1888, gravado no Cruzeiro do Sul central, que abre a grilheta da escravatura, quebrada pela Lei Aurea. Lê-se, na parte inferior, a seguinte inscripção: "A' Princeza Isabel, a Redemptora, o Centro Carioca no Cincoentenario da Abolição".

O GRANDE CONCERTO DO THEATRO MUNICIPAL

Como falou o sr. Costa Rego

A's 21 horas, no Theatro Municipal, realizou-se um grande concerto de musica brasileira, com a presença do presidente da Republica e dos ministros de Estado.

Falando sobre a significação da grande data, o sr. Costa Rego pronunciou o seguinte discurso:

O discurso do sr. Costa Rego na solennidade do Theatro Municipal

Foi o seguinte o discurso pronunciado pelo sr. Costa Rego:

"Chegou realmente, com este cincoentenario, disse v. ex., sr. ministro Gustavo Capanema, o primeiro momento de pronunciar nossa patria a solenne palavra de admiração e de reconhecimento para com o negro, base poderosa de nossa vida no passado e hoje parte integrante de nossa realidade humana."

Collocando no limiar de meu discurso as palavras com que v. ex., sr. ministro, sympathicamente acolheu a idea de commemorar o cincoentenario da Abolição, busco um ponto de partida, e não perco o ensejo publico de manifestar meu grande apreço pela parte que v. ex. toma na obra do governo, executando um plano cujos frutos haveremos de abençoar.

O que chamamos abreviadamente a Abolição marca o fim de um estagio na historia economica do Brasil. Digo na historia economica, porque, a tantos annos de distancia já é possivel encarar a escravatura como phenomeno de pura formação. Sem ella, os portuguezes não haveriam antecipado o progresso do paiz, e fóra della não existiam em sua época outros meios de estabelecer o trabalho agricola, sob pena de abandonar o territorio á todas as empresas de cobiça cuja repressão tantos sacrificios nos pediu.

O negro tem seu monumento a reivindicar e nós uma divida a pagar-lhe, pois não a pagamos ainda simplesmente porque fizemos a Abolição. A Abolição foi um passo para o futuro, sem ter sido um acto completo de justiça historica. Não poderiamos nós outros celebrar-lhe o centenario, ensejo bem indicado para fixar o papel do negro na grandeza do Brasil; mas a Abolição tem hoje meio seculo. Festejamos-lhe então o cincoentenario.

Este meu pobre discurso não passa de ser o preludio com que v. ex., o sr. ministro Capanema, devidamente autorizado pelo chefe da Nação, quiz, por muita bondade sua, abrir a série dos actos commemorativos, que haverão de relembrar em melhor estilo as peculiaridades da escravidão negra em varias regiões do paiz: em São Paulo e no Rio de Janeiro, pelo aspecto que tomou nas fazendas de café; nas Alagôas e em Pernambuco, pela influencia que teve na fundação da aristocracia do assucar; nas demais Provincias, principalmente no Ceará, pelo sentido que imprimiu á vida rural em suas diversas modalidades de cultura dos campos. Ahi temos a escravatura, a causa material que deu origem á campanha donde resultou a Abolição, completando a lei dita do Ventre Livre, com que o primeiro Rio Branco dezesete annos antes abrira as perspectivas da grande reforma politica e social.

Outros reviverão as figuras negras e os abolicionistas de maior nota: primeiramente, Luiz Gama, de quem Alberto Torres affirmou que, se possuisse o meio, ou os meios, teria sido um segundo Washington; Henrique Dias, José do Patrocinio, os dois Rebouças, Cruz e Souza e tantos mais até Juliano Moreira; depois José Bonifacio, o grande, Nabuco, Ruy Barbosa, José Mariano, sem esquecer os precursores Tavares Bastos, Visconde de Jequitinhonha, os Franças, da Bahia, Castro Alves, Silveira da Motta, etc.

Celebrar por esta fórma o quinquagesimo anno da Abolição é lançar desde logo os fundamentos da obra de justiça que nos merece o negro, é consignar na Historia o valor de seu concurso na construcção do Brasil e tambem o esplendido animo de pugna com que uma geração inteira batalhou por emancipar-nos dos velhos methodos de colonização que uma época fez contingentes e outra época revogaria, na marcha irreprimivel do Brasil para seus novos destinos.

O negro, docil, sem embargo de sua condição de escravo, como elemento constitutivo das primeiras actividades agricolas do Brasil, foi sempre superior em todas as manifestações de intelligencia com que participou e participa de nossa vida — que é em summa sua vida, pois o Brasil nunca o repelliu.

Os trabalhos de Nina Rodrigues, de Roquette Pinto, de Arthur Ramos e Gilberto Freyre esclarecem muitos aspectos de nossa sociogenia no estudo das raças africanas que se integraram em nossos fundamentos anthropogenicos. Era natural, pois, que essas raças deixassem, como deixaram, marcas sensiveis na modelação da sociedade brasileira, e dellas não temos que recolher vergonhas, pois foram todas indiscutiveis traços de cultura.

Basta recordar os exemplos de individualidades notaveis que tinham suas origens na raça negra. O padre Antonio Vieira era neto de uma preta, como descendente de negros tambem foram o padre José Mauricio, autor de criações musicaes que honram a liturgia catholica, o Aleijadinho, Machado de Assis, Juliano Moreira, o arcebispo D. Sylverio e tantos e tantos outros, mortos ou vivos, que das fontes pretas de sua vida souberam tirar honra e gloria para o Brasil.

Ao alto, a sra. d. Darcy Vargas, quando descerrava a bandeira que cobria a placa. E, em baixo, um instantaneo batido após o acto inaugural, vendo-se no grupo a sra. dona Darcy Vargas, o titular da pasta da Viação e o conde de Orleans

O negro, de resto, não ajudou a plasmar o Brasil apenas como escravo nas lavouras, mas tambem soldado na tropa. Osorio e Caxias commandaram exercitos onde a percentagem de gente negra era talvez dominante. Gente negra [illegible] tanto, immolada na defesa do Brasil aggredido, contribuindo com seu sangue de negro para estabelecer nossa integridade territorial; e ella só poderia ser, embora negra, gente brasileira.

Alguns letrados, — de muitas letras e pouca sciencia — insurgiram-se entre nós, contra o symbolo da Mãe Preta. Que é, entretanto, a Mãe Preta? E' um facto historico. E' a negra robusta das senzalas que repartia o leite materno entre o seu e o filho da senhora incapaz de amamentar — que o repar-

(Conclue na 10ª. pagina)

Aspecto da mesa que presidiu as commemorações de hontem no Theatro Municipal

AS COMMEMORAÇÕES DO "DIA DA ABOLIÇÃO" EM NICTHEROY

As commemorações levadas a effeito, na manhã de hontem, na Praça da Republica pelo Departamento de Educação, constituiram uma imponente demonstração civica, das mais empolgantes.

Foi deveras um espectaculo grandioso, a concentração dos 4.000 pequenos collegiaes, naquella praça da capital do Estado onde orações foram proferidas e hymnos foram entoados em louvor da grande data da Redempção.

A's 8.30 chegou ao local o interventor commandante Amaral Peixoto, acompanhado dos drs. Alfredo Neves, secretario do Governo, Heitor do Amaral Gurgel, official de gabinete, capitão Patrocinio Ferreira, ajudante de ordens e Ladislau de Oliveira, encaminhando-se immediatamente para o palanque armado na parte fronteira ao Palacio da Assembléa. Notavam-se varias autoridades, entre as quaes destacamos o dr. Luperio Santos, secretario da Agricultura, Viação e Obras Publicas; dr. Frederico Carvalho de Azevedo, director do Departamento de Educação; dr. Luiz Palmier, director do Instituto de Educação do Estado do Rio; dr. Brandão Junior, prefeito de Nictheroy; coronel Djalma Fonseca, commandante da Força Militar.

Foi então iniciada a Santa Missa, celebrada por Dom José, em bellissimo altar improvizado nas escadarias da Assembléa e em cujo fundo se destacava o Pavilhão Nacional.

A parte coral desse acto foi brilhantemente desempenhada pelo orpheão collegial, sob a direcção do professor Roland Bandeira e pela banda da Força Militar.

Terminado o acto religioso, o interventor federal hasteou a bandeira, ao som do Hymno Nacional, falando, então o bispo D. José, cujas palavras foram um verdadeiro hymno á liberdade e á fraternidade.

A seguir fizeram-se ouvir o dr. Gilberto Chrockatt de Sá, director da Escola do Trabalho, e uma professora do Grupo Escolar 13 de Maio.

Todos os discursos foram transmittidos ao publico pelo Departamento de Estatistica e Publicidade que, no local, fez installar seus microphones e alto-falantes.

Por ultimo o orpheão escolar entoou varios canticos.

Imposto de venda mercantis

A Associação Commercial Suburbana, avisa aos seus associados e ao commercio em geral que, conforme entendimentos havidos com as autoridades federaes, quem paga o imposto de vendas mercantis constantes das duplicatas é o vendedor da mercadoria e não o comprador varejista, que paga nos seus livros o imposto em questão, figurando este nas duplicatas apenas para a fiscalização. Esta interpretação justa foi dada pelo sr. ministro da Fazenda ao novo regulamento do imposto, devendo desde já cessar qualquer confusão a este respeito.

PETROLEO NO BRASIL

Os grandes lucros do petroleo só cabem aos que subscrevem acções.

Subscreva emquanto é tempo.

50$000 cada uma, pagamento em prestações

COMPANHIA PETROLIFERA COPEBA S/A.

Avenida Rio Branco, 50 — 23-4170

Os interventores Manoel Ribas e Cordeiro de Farias no gabinete da Guerra

O coronel Oswaldo Cordeiro de Faria, antes de deixar, hontem, esta Capital, com destino ao Rio Grande do Sul, via São Paulo, esteve pela manhã no gabinete da Guerra, onde foi recebido pelo ministro Eurico Dutra, com quem depois de conferenciar se despediu, dirigindo-se para a Ponta do Calabouço, onde tomou o avião da "Vasp" para aquella viagem.

Pouco depois da sua saida, chegou ao gabinete, o sr. Manoel Ribas, interventor do Paraná, que passou a conferenciar com o respectivo titular general Eurico Dutra.

Tambem estiveram no gabinete, os generaes Góes Monteiro, chefe do E. M. E.; Mario Pinto Guedes, commandante da Escola Militar e Mauricio Cardoso, director da D. P. A.

Engenheiro Octacilio Pereira

NO RIO O DIRECTOR DA VIAÇÃO FERREA RIO GRANDENSE

Encontra-se presentemente, nesta Capital, onde veiu acompanhando o coronel Cordeiro de Faria, interventor federal no Estado do Rio Grande do Sul, e, para tratar de interesses de sua repartição junto ao Governo Federal, o engenheiro Octacilio Pereira, director da Viação Ferrea Rio Grandense, e antigo jornalista naquelle Estado.

O engenheiro Octacilio Pereira, deverá se demorar no Rio por mais alguns dias.

Aproveitando a sua estada, um grupo de collegas desse profissional gaucho, reunir-se-á num almoço intimo, para rememorar os tempos academicos na antiga Escola Polytechnica do Rio de Janeiro, por onde se formou o engenheiro Octacilio Pereira.

Louvando a disciplina e o civismo do pessoal da E. F. Central do Brasil

UMA CIRCULAR DO DIRECTOR DR. WALDEMAR LUZ

O director da E. F. Central do Brasil, dr. Waldemar Luz expediu hontem para o conhecimento de todo o funccionalismo daquella ferrovia a seguinte circular telegraphica:

"Momento em que toda a Nação, cohesa em torno grande figura presidente Getulio Vargas, se entrega expressivas manifestações jubilo pela victoria da ordem e do regime, quero congratular-me todo funccionalismo Estrada, louvando geral attitude disciplina civismo com que se portou em bem do Brasil, na hora incerta da luta. — (a.) Waldemar Luz, director"

Musica

Senhorinha Yvonne de Souza Machado, filha do sr. Aristides de Souza Machado e de d. Delorme da Cruz Machado, que acaba de ser diplomada, após um curso brilhante de piano, pela Escola Nacional de Mu-

A Policia Fluminense no Restabelecimento da Ordem

Completa calma no Estado do Rio — As providencias da Chefatura de Policia de Nictheroy para jugular a rebellião integralista — Em fuga os principaes elementos subversivos — Prisões effectuadas e appreensões de material bellico em Valença — Em outros pontos do Estado — O interventor Amaral Peixoto em conferencia com as autoridades policiaes

Interventor Amaral Peixoto

Dentre os elementos que cooperaram efficazmente para jugular a intentona verde, resalta a acção prompta e energica da Policia Civil do Estado do Rio, que esteve vigilante e coesa na manutenção da ordem publica.

Das altas autoridades aos mais humildes policiaes, todos se extremaram no cumprimento do dever, evitando, em tempo, que na vizinha cidade os mashorqueiros integralistas commettessem as tropelias que se verificaram nesta capital.

Essa providencia da policia fluminense torna-se, ainda, mais louvavel quando sabemos que o Estado do Rio era considerado o fóco principal da doutrina do sr. Plinio Salgado, que ali contava — mormente em Nictheroy — algumas centenas de adeptos exaltados e bem organizados, mercê do descaso das administrações anteriores.

Orientados por um alevantado espirito patriotico, encarando de frente as necessidades politicas da velha provincia em face do regime estabelecido em 10 de novembro ultimo, o commandante Amaral Peixoto e os seus auxiliares empreenderam, desde logo, a desarticulação immediata dos planos extremistas, cerceando as actividades dos conspiradores verdes, apprehendendo-lhes copioso material bellico e de propaganda e vigiando attentamente os fócos de possivel subversão.

Com a primeira tentativa de levante, em março passado, redobraram as actividades da policia fluminense em todo o territorio daquelle Estado, passando, mesmo, os seus elementos, á realização de um vasto programma de expurgo systematico de todas as personagens indesejaveis residentes em sua jurisdicção.

Dessas precauções, desse trabalho de policiamento intensivo e intelligente resultou o rapido dominio da situação ao deflagrar o movimento armado da madrugada do dia 11.

Tão efficaz foi a actuação do sr. Antonio Roussoulieres e seus auxiliares, que delles partiu o primeiro alarma ao verificarem o desusado movimento de integralistas rumo á capital do paiz.

Emquanto isso se passava em Nictheroy, as autoridades de todo o Estado do Rio, avisadas com presteza, faziam abortar a intentona procedendo ás necessarias diligencias e investigações e prendendo, antes que pudessem desferir o golpe, os indiciados cabeças da revolução no local.

EM FUGA OS CHEFES

O delegado de Segurança Politica, agindo com severidade, mal irrompeu a sedicção fêz varejar as residencias e demais pontos onde se acoitavam os elementos perturbadores da ordem. No decorrer dessas batidas policiaes foram seguros numerosos outros integralistas que se preparavam, naturalmente, para extender áquella cidade, o movimento planejado por Plinio Salgado para assenhorear-se do Governo.

Entretanto, varias personagens de conhecida influencia nas hostes verdes fluminenses conseguiram fugir. Entre elles contam-se altos funccionarios publicos, medicos, advogados, engenheiros e outros anteriormente fichados pela policia nictheroyense.

Continuam, porém, as diligencias para a sua captura, bem como para a descoberta de possiveis arsenaes de material bellico, reinando, ademais, perfeita calma em todo o Estado, cujas autoridades estão promptas a esmagar qualquer veleidade de resistencia por parte dos agitadores sigmoides.

UMA "LIMPEZA" EM REGRA

A par das medidas de caracter puramente policial, o commandante Amaral Peixoto já iniciou o expurgo geral dos integralistas nas repartições publicas e na Brigada Policial do Estado. Esses individuos, após identificados na Chefatura de Nictheroy, serão processados, verificado se participaram ou não material ou intellectualmente da intentona do dia 11 do corrente.

Afim de concertarem providencias energicas para a extincção virtual da praga verde, realizou-se, hontem, no Palacio do Ingá, uma demorada reunião a que estiveram presentes o interventor, o secretario do Interior, o chefe de Policia, sr. Antonio Roussoulières, o 3º Delegado Auxiliar e o Chefe da Secção de Segurança Politica.

fdd rSRFFRF RFR FR ROO

CONGRATULANDO-SE COM O SR. FILINTO MULLER

O sr. Antonio Roussoulières, chefe de Policia fluminense, enviou ao capitão Filinto Muller, chefe de Policia do Districto Federal, o seguinte telegramma:

"Capitão Filinto Muller. — Chefe de Policia — Districto Federal. — Agradecendo communicações feitas por v. ex. a esta chefia com relação rompimento subversivo capital Republica, medidas tomadas sua debellação e, afinal, completa victoria autoridade constituida, congratulo-me cordialmente prezado amigo fulminante actuação policia Districto Federal orientada seu alto espirito patriotico pról defesa regime instituido 10 de novembro ultimo.

Bem avisada foi policia fluminense quando, logo após essa data memoravel iniciou severa vigilancia integralistas, desarticulando-os tomando-lhes armas e munições e apontando-os altas autoridades paiz como elementos prejudiciaes ordem publica nacional.

Elevados sentimentos patrioticos humanitarios grande presidente Getulio Vargas, tentando reconciliar esses elementos familia brasileira, com applausos todo paiz, restituiram-lhes a liberdade de que logo passaram a abusar tentando até contra a pessôa e o lar do eminente chefe da Nação.

Sr. Antonio Roussoulieres

Golpe incipinado e perfido falhou e, mais firme nos seus alicerces, o regime caminhará felicitando e engrandecendo o nosso paiz.

Reiterando minhas felicitações v. ex. tambem reitero protesto formal policia fluminense não medirá esforços para collaborar v. ex. e brilhante departamento que dirige defesa da ordem, da paz e da legalidade. Cordiaes saudações. (a.) Antonio Roussoulières".

EXIGIDO O SALVO-CONDUCTO NO ESTADO DO RIO

Para melhor consecussão das medidas policiaes adoptadas pelo sr. Antonio Roussoulières, a policia fluminense está exigindo provas de identidade de todas as pessôas que viajam em barcas para esta capital ou em bondes para o interior do Estado.

Aos que não possuem esses documentos será necessaria a apresentação de salvo-conducto, o qual poderá ser obtido diariamente, das 11 ás 17 horas, na Secção de Ordem Politica e Social, na Chefatura da Policia da vizinha capital.

PREPARADOS PARA TOMAR VALENÇA

As autoridades policiaes do Estado do Rio, proseguem activamente nas diligencias para a localização e detenção dos chefes integralistas locaes.

Em Rezende, hontem, a policia fluminense deu uma batida na fazenda de Nestor Contreras, procer de destaque nas fileiras verdes, prendendo esse conhecido agitador, em cujo poder foram encontradas armas automaticas de repetição e mais de quatro mil balas.

De Valença recebemos o seguinte telegramma, dando conta da acção efficaz da policia na repressão ao integralismo:

"Valença, 13 — Redacção do DIARIO CARIOCA — Rio (Da "Gazeta de Valença" — Proseguindo nas diligencias effectuadas para a desarticulação do movimento integralista, a policia local, chefiada pelo prefeito do municipio, effectuou novas prisões, sendo capturados numerosos "camisas verdes" refugiados nas mattas proximas a esta cidade. Entre os detidos está o individuo Lincoln Carvalho, chefe integralista de Barra do Pirahy, o qual foi encontrado nas proximidades de Ponte Alta, com regular quantidade de pistolas parabellum e cerca de mil balas. Por ordem do commandante do Deposito de Remonta do Exercito, de Valença, após rigoroso inquerito na delegacia local, seguiram presos para o Rio, á disposição do ministro da Guerra, varios integralistas implicados no movimento e que estavam reunidos em esconderijos, nas fazendas proximas de Valença, para atacar a cidade em caso de victoria do levante na capital da Republica. Entre os presos estão os chefes do sigma: Léo Pentagna, Wenceslau Mazzeu, Clovis Consentino, Luiz Leite, Mariz Filho, Waldomero Borba e Alencar Mazzeu.

Os que compram a CREDITO na "A CAPITAL" e não pagam

EM VIRTUDE DOS SORTEIOS SEMANAES DE QUITAÇÃO DE DEBITO REALIZADOS ENTRE OS PRESTAMISTAS DA GRANDE CASA DA AVENIDA, ESQUINA DE OUVIDOR:

Sr. Rogerio Martins	Dr. Areski Amorim
Sr. Carlos A. F. Silva	Sr. Carlos Gomes Pereira
Sr. Jayme Celso G. de Souza	Sr. Benjamin Goulart
Sr. José Garcia de Castro	Sr. Agenor Gomes Fialho
Sr. Cap. Hugo de M. Moura	Sr. Paulo Carlos de Abreu
Sr. Alceu dos Santos Maia	Dr. Geysa Boscoli
Sr. Erio Vincenzi	Sr. Saint-Clair da C. Lopes
Dr. Laurindo L. Filho	Sra. Dirce Pereira Rabello
Sr. Jorge Gomes Portugal	Sr. Edmundo Ramos
Prof. Alfredo P. Soares	Sr. Hercilio Guimarães
Sr. Lauro de Aquino e Silva	Sr. Jorge Magalhães
Dr. Benjamin M. Jacques	Sra. Laura de Figueiredo Sá
Sr. Amadeu Taborda	Tte. Phidias P. de A. Tavora
Sr. Edgard F. de Souza	Sr. Salvador Inneco e
	Sra. Aurelia Vaz Fontes

"A CAPITAL" VENDE A CREDITO ASSIM... OFFERECENDO AOS QUE LHE DÃO PREFERENCIA TRINTA PROBABILIDADES DE SER SORTEADO E NADA MAIS PAGAR

DEPARTAMENTO NACIONAL DO CAFE'

Resolução n. 386

O Departamento Nacional do Café,

Considerando que a Resolução 371, de 30 de junho de 1937, em seu art. 22, estabeleceu o prazo de 120 dias para a substituição dos cafés despachados na Quota de Equilibrio, com a inscripção "SUJEITA A SUBSTITUIÇÃO";

Considerando que a mesma Resolução 371, pelo parag. 5, do art. 22 prescreveu que o termo desse prazo seria o dia 30 de abril do corrente anno; e

com o intuito de facilitar a liquidação de todos os casos de substituição dos cafés despachados nas Séries DNC e R da mencionada Quota de Equilibrio sobre a safra 37-38, com a inscripção de "SUJEITA A SUBSTITUIÇÃO", e usando das attribuições que lhe são conferidas,

RESOLVE:

Art. unico — Será permittida até o dia 31 de maio corrente, improrogavelmente, a substituição completa e effectiva "de todos os conhecimentos de cafés das Séries DNC e R da Quota de Equilibrio sobre a safra 37-38, despachadas com a inscripção "SUJEITA A SUBSTITUIÇÃO", mesmo por CERTIFICADOS DE ENTREGA ou conhecimentos sobre cuja data de emissão haja decorrido mais de 120 (cento e vinte) dias.

Rio de Janeiro, 13 de maio de 1938.

JAYME FERNANDES GUEDES, Presidente.

A bebida dos Deuses

Muito particularmente vos posso dizer que existe uma bebida — a mais barata depois da agua — que supera em qualidade á todas as outras bebidas. Posso garantir que esta bebida não vos fará cegar, nem enxergar tudo em duplicata ou vermelho. E' a verdadeira bebida dos Deuses. O tão almejado nectar dos Deuses, a fonte da saude e da juventude. Esta bebida é o leite. O leite é a saude. Beba, pois, leite e tereis saude e juventude.

Em viagem o general Mascarenhas de Moraes

O general Mascarenhas de Moraes, commandante da 9ª Região Militar, com séde em Campo Grande, Estado de Matto Grosso, que acaba de entrar em gozo de férias regulamentares, está de viagem para esta capital. Ficou interinamente no commando da Região, o coronel Argemiro Dornelles.

Os Fuzileiros Navaes e a Rebellião Integralista

Falando ao DIARIO CARIOCA, o commandante Arthur Seabra relata o que foi a luta de seus commandados contra os inimigos da Patria

A actuação do Corpo de Fuzileiros Navaes foi um dos principaes factores para a jugulação do movimento armado que estalou na madrugada do dia 11, enlutando o paiz. Na retomada do Ministerio da Marinha, como no assalto ao Palacio Guanabara, os bravos soldados da infantaria de marinha salientaram-se pelo seu destemor e disciplina, esmagando com energia a mashorca pliniana e contribuindo, talvez, mais do que nenhuma outra corporação, para o restabelecimento da ordem instituida.

Esses factos, porém, que accrescentaram novos titulos de gloria á briosa e tradicional corporação militar, ficaram até agora esquecidos, ou pelo menos sem o merecido registo que os descortine aos olhos do grande publico.

Procuramos, pois, conhecer melhor detalhes dos acontecimentos, ouvindo o commandante Arthur Seabra que, inteirado do que se passava logo ás primeiras horas da revolução, se apressou a assumir a chefia da reacção offerecida com tanta bravura pelos fuzileiros navaes.

FALA O COMMANDANTE DOS FUZILEIROS NAVAES

Transportados ao quartel da Ilha das Cobras, após a necessaria permissão do ministro da Marinha, encontramos o distincto official entregue ás multiplas occupações do quartel, onde s. s. dava varias ordens de serviço. Recebidos com a maxima attenção pelo 2º commandante daquelle Corpo, dissemos-lhe o nosso objectivo, pois que, até agora não tinha sido divulgada com precisão, a acção das tropas da Marinha, na repressão aos amotinados integralistas.

O commandante Seabra, depois de muito relutar, levou-nos para o casino dos officiaes e ali passou a relatar-nos o que foi o movimento armado da madrugada sanguinaria.

Começou dizendo que, antes de qualquer palavra sobre sua pessoa, desejava elle que ficasse bem esclarecida a acção militar do capitão de corveta José Augusto Vieira, commandante do 2º batalhão do Corpo, e que commandou com a maxima efficiencia e com uma perfeita visão de estrategia a retomada do edificio do Ministerio da Marinha. De facto, esse official portou-se, á frente dos seus commandados, com uma precisão rara nos annaes da tactica militar.

Depois de fazer o elogio merecido ao commandante José Augusto Vieira e da disciplinada tropa sob o seu commando, passou a relatar os acontecimentos.

AS PRIMEIRAS PALAVRAS DO NOSSO ENTREVISTADO

Começou por dizer que estava em casa, adoentado, quando recebeu um telephonema do official que estava de serviço no Arsenal de Marinha, communicando-lhe que o marinheiro fugido de bordo do tender "Ceará", lhe dissera que, ás 0 horas e 45 minutos deveria rebentar uma revolução. De posse desta informação, diz o commandante, o official do Arsenal levou o referido marinheiro á presença do official de serviço no E. Maior da Armada, ali repetindo a declaração do marinheiro. Emquanto isso, o commandante Seabra communicou-se com o official de serviço no Corpo de Fuzileiros, determinando fosse preparada immediatamente uma força armada convenientemente para seguir até o Arsenal de Marinha.

O commandante Seabra que, na sua residencia não tinha ainda acabado de fardar-se para ir ao quartel, recebeu um segundo telephonema do official de serviço no E. M. da Armada, que lhe pediu que fizesse descer uma companhia de fuzileiros para o Arsenal, o que foi por elle determinado e de prompto executado, seguindo após para o quartel. Lá chegando encontrou já mobilizado e sob o commando do capitão de corveta J. A. Vieira, o 2º batalhão do Corpo.

Acertadas as providencias que no momento eram necessarias, o commandante Vieira teve ordem de assumir o commando geral das forças que seguiam para o Arsenal.

A reportagem, suspensa com o relato do commandante Seabra, inqueria: — "A que horas se passava tudo isto?". Não sei bem, respondeu-nos. Não podia ter a noção do tempo porque a situação era grave.

DISPOSTO A RESISTIR ATE' O FIM

Minutos após eu recebi, diz-nos o commandante, o terceiro telephonema que se sabe, agora, ter partido do 1º tenente Hasselmann, dizendo-me que não adeantava resistir porque o presidente da Republica se encontrava preso, que a revolução estava victoriosa e que o almirante Raul Tavares havia assumido a pasta da Marinha. E fazendo uma pequena pausa, emquanto a reporter escrevia as suas palavras, disse ter respondido que o presidente da Republica podia estar preso e a revolução victoriosa, mas que elle e os seus commandados ainda estavam livres e que iam resistir até o fim, desligando então o telephone. Perguntado se havia reconhecido a voz que lhe fizera tal communicacão pelo telephone, o commandante Seabra affirma que não lhe foi possivel identifical-a.

A ESQUADRA FIEL AO GOVERNO

Passei, então, a controlar os telephonemas que iam chegando.

— E no mar, commandante, perguntamos.

— Do mar não recebi nenhuma communicação, mas desde logo percebi que a esquadra permanecia fiel ao governo, pois os seus navios continuavam nos seus logares.

UM TELEPHONEMA DO CHEFE DO ESTADO MAIOR DA ARMADA

O quarto telephonema que recebi foi do chefe do Estado Maior da Armada, que procurava saber de que modo poderia se dirigir para o Corpo de Fusileiros, uma vez que não podia ir para o Ministerio da Marinha, tendo-lhe eu respondido que só pela Policia Maritima elle poderia fazel-o.

COMMUNICAÇÃO COM O GENERAL ALMERIO DE MOURA

Procurando por todos os meios garantir a situação das nossas forças, communiquei-me com o general Almerio de Moura, pondo-o ao par dos acontecimentos e pedi-lhe reforços para auxiliar a acção dos fusileiros, avisando-lhe, entretanto, determinasse ao commando dessas forças a maior cautela, afim de evitar contratempos de ordem militar quando fosse usada a artilharia do Exercito que, felizmente, não chegou a ser necessario entrar em acção.

FOGO DE ARTILHARIA CONTRA O EDIFICIO DO MINISTERIO

Depois disto, diz o commandante Seabra, avisei ao chefe de Policia e a varias outras autoridades que a bateria do Corpo de Fusileiros Navaes ia romper fogo contra o edificio do Ministerio, para que soubessem assim, que os disparos da referida bateria iam partir do lado do Arsenal de Marinha. Assim procedi, para que ninguem julgasse que a esquadra se havia revoltado.

(Conclue na 5ª. pagina)

O novo commandante do "Bahia"

Designado o commandante Amaral Peixoto

O almirante Guilhem, ministro da Marinha, acaba de designar o commandante Augusto do Amaral Peixoto para commandar o "scout" "Bahia".

Essa nomeação, que recáe em pessoa de confiança do presidente da Republica e um dos mais brilhantes officiaes da nossa Marinha de Guerra, faz parte do programma de substituições que as autoridades navaes realizarão entre os chefes de unidades e repartições, por motivo da intentona verde.

O commandante Amaral Peixoto, aceitando a honrosa commissão que o governo vem de lhe conferir, interromperá o curso de submarinos, que estava fazendo após voltar ás fileiras e sua classe, com o encerramento do Congresso onde era deputado pelo Districto Federal.

Depoz o Commandante da Guarda do Guanabara na Noite do Levante

O depoimento do tenente Julio Barbosa do Nascimento

Têm sido os mais diversos os commentarios feitos em torno á conducta do official commandante da guarda do Palacio Guanabara, o 2º tenente Julio Barbosa do Nascimento, do Corpo de Fuzileiros Navaes.

Preso na Central de Policia, o tenente Julio Barbosa do Nascimento depoz na Delegacia de Ordem Social.

Interessante seria, portanto, o conhecimento das declarações feitas por elle, responsavel que foi pelo ataque dos integralistas á residencia do chefe da Nação.

A reportagem do DIARIO CARIOCA, no afan de bem servir aos seus leitores, conseguiu o texto integral das declarações do official accusado.

E' o seguinte o depoimento por elle prestado na Delegacia de Ordem Politica e Social:

COPIA — Termo de declaração que fez **Julio Barbosa do Nascimento** na forma abaixo: aos doze dias do mez de maio do anno de mil novecentos e trinta e oito, nesta Policia Civil do Districto Federal, na Secção de Fiscalização de Explosivos, Armas e Munições da Delegacia Especial de Segurança Politica e Social, onde se achava o respectivo chefe da Secção bacharel Alvaro Gurgel de Alencar Filho, ahi foi apresentado pelo "memorandum" do Ministerio da Marinha numero mil quinhentos e quarenta e tres, o segundo tenente de Fuzileiros Navaes Julio Barbosa do Nascimento, brasileiro, casado, com vinte e cinco annos de edade, militar, residente á rua Japery numero quarenta e seis, filho de Dyonisio Maciel do Nascimento e de Edith Barbosa Nascimento, e sabendo ler e escrever, que perguntado sobre quaes as ligações mantidas na Marinha pelo declarante; Respondeu que: manteve ligações para deflagração do movimento integralista irrompido na noite de dez do corrente, com os sargentos do Corpo de Fuzileiros Navaes, Elias e Gonzaga e com os guardas-marinhas que estavam presos no Regimento Naval e de nomes Mario Costa e Machado, ambos vindos da Escola Naval, que pertenciam á mesma ideologia e a quem o declarante informava de todas as demarches do movimento em preparação, não tendo mais ligação alguma pois desde que os chefes do movimento souberam que o declarante dava serviço no palacio Guanabara designaram esse sector para sua acção, que seria isolada, não havendo necessidades de outras ligações. Perguntado: quaes as ligações que tinha no Exercito? Respondeu que: a unica ligação que tinha no Exercito, era com o capitão Severo Fournier, que pela organização do movimento era seu commandante, recebendo instrucções e ordens, nos encontros que tinha com aquelle capitão, normalmente, na esquina do predio da antiga Caixa de Amortização, actual Ministerio da Fazenda — lado da Avenido Rio Branco com Visconde de Inhauma. Perguntado: quaes as ligações que teve no meio civil? Respondeu que, no meio civil teve uma ligação, e esta mesmo porque o elemento civil andava sempre em companhia do capitão Severo Fournier e esse civil era o ex-sargento do Corpo de Fuzileiros Navaes de nome Manoel Pereira de Lima, pois era da technica do movimento guardar absoluto sigilo, mesmo com os proprios integralistas, recebendo cada um a sua missão a desempenhar não dando della conhecimento a quem quer que seja. Perguntado: Quaes as ligações que tinha na Policia Militar? R e s p o ndeu que não tem qualquer relação sequer de cortezia com elemento pertencente á Policia Militar. Perguntado: Com quem se entendeu para o movimento no Palacio Guanabara? Respondeu que: a unica pessoa com quem se entendeu para o assalto ao Palacio Guanabara, foi o capitão Severo Fournier, que o capitão Fournier lhe assegurara que á uma hora do dia onze do corrente iria com cerca de cento e trinta homens afim de reunil-os á guarda do Palacio Guanabara a formarem um effectivo para o ataque, que ás vinte e tres horas e quarenta e cinco minutos mais ou menos do dia dez do corrente fôra avisado pelo capitão-tenente ajudante de ordens do presidente da Republica, que estava de serviço, e do qual não sabe o nome, "que a Policia communicara haver um boato de que correria qualquer coisa de anormal naquella noite" e lhe transmittiu a ordem de manter as sentinellas mais attentas; que transmittiu ao sargento Menescal e ao cabo de serviço; que a uma hora do dia onze estando conversando com os sargentos Fortunato e Menescal no saguão do corpo da guarda e o cabo da guarda ouviu um tropel tendo se levantado todos para attender o que era; que á hora mencionada acima estava no pleno commando da guarda do Palacio Guanabara, de accordo com a escala de serviço do corpo de serviço dos Fuzileiros Navaes; que viu um grupo de homens junto ao portão mais proximo ao corpo da guarda, grupo que vinha do lado de Botafogo e fardados de Fuzileiros Navaes; que o declarante e o sargento Menescal ao mesmo tempo procuraram alertar a guarda dando o brado de formar a guarda, tendo a mesma se levantado e saido pelos fundo: enquanto o declarante, o sargento Fortunato e o cabo de serviço procuravam se municiar no quarto de dormir do declarante em virtude de a munição ser normalmente lá guardada; que quando estavam fazendo os preparativos para se municiarem ouviu tiros no fundo do corpo da guarda e os gritos de rendam-se; que sentiu ser a guarda impotente em virtude de se encontrar desarticulada, desmuniciada e envolvida pelos atacantes; que mesmo assim procurou rearticulal-a chamando a guarda a si no que foi attendido por alguns elementos, sendo nessa occasião preso com os mencionados elementos que o attenderam, pelo capitão Fournier que era quem commandava os assaltantes; que nessa occasião fez sentir á guarda ser inutil qualquer reacção de defesa do Palacio, falando para todos nos seguintes termos "como vocês vêem, ha um movimento victorioso e a nossa reacção implicaria em um derramamento de sangue inutilmente"; "que o capitão Fournier deu-lhe ordem para prender os elementos da guarda em um quarto, o que foi feito no "hall" da guarda sob a vigilancia do pessoal do capitão Fournier; que o declarante, após esses factos seguiu com o capitão Fournier e o ex-sargento Manoel Pereira de Lima para o jardim do Palacio Guanabara, parte da frente, dando o capitão Fournier ordens ao seu pessoal para iniciarem o ataque; que nessa occasião um individuo fugia do Palacio Guanabara e foi detido pelo declarante por ordem do capitão Fournier e levado ao corpo da guarda, onde o declarante tambem devia apanhar munição; que, deixado o preso no corpo da guarda, foi trazida a munição pelo declarante e um elemento do capitão Fournier, para o local onde se encontrava o referido capitão Fournier, tendo entregue ao mesmo a munição transportada; que o declarante se achava armado com a arma regulamentar, pistola quarenta e cinco Colt e o capitão Fournier armado com uma metralhadora de mão de coronha adaptavel do typo das usadas pela Marinha Nacional; que nessa occasião o declarante procurou fugir por ter verificado a pouca probabilidade de vencer, e mesmo por já estar propenso a abandonar aquella situação que tinha creado; que não conseguiu fugir porque um elemento do capitão Fournier lhe vigiava todos os passos; que quando se generalizou o combate procurou por todos os meios e modos fugir, desviando-se do capitão Fournier, sendo no entanto sempre seguido por elementos do referido capitão; que voltando ao local onde deixara o capitão Fournier não mais o encontrou; que neste momento ouviu a voz do sargento Odilon do Corpo de Fuzileiros Navaes gritar pelo seu nome, e dizendo que pretendia um entendimento com a guarda; que mandou entrar o sargento Odilon, tendo este dito que vinha da parte do ministro da Guerra que se achava proximo da praia com mais de uma brigada e que desejava saber como ia a guarda; que o declarante ficou em duvida do que diria, mas o sargento Odilon afirmara ao declarante haver fóra mais do que uma brigada na defesa do Palacio, resolvendo o declarante informar que a guarda estava dominada e que o Palacio estava em poder dos invasores; que o sargento Odilon, voltou com esta informação dada pelo declarante; que os elementos assaltantes, nesta occasião tendo ouvido a informação do sargento Odilon, perguntam ao declarante se deviam fugir, estabelecendo-se discussão entre os elementos assaltantes, sobre a attitude a tomar, tendo o encarregado de vigiar o declarante desapparecido, aproveitando esta opportunidade, o declarante fugiu tambem para o morro, que fica localizado atraz do corpo da guarda do Palacio; que a sua fuga foi penosissima dada a difficuldade de acesso ao morro, tendo attingido ao cume sozinho e ás seis horas e trinta minutos approximadamente, ficando no mesmo local até as onze horas mais ou menos; que descendo do morro, saiu nos fundos de uma casa cujo portão dava para uma rua de movimento, não sabendo o declarante que rua era; que escalando o muro da casa referida, atravessou o quintal saindo pelo portão da rua justamente no momento em que passava um carro de praça; que o declarante tomou o referido carro mandando que o motorista seguisse para a Gavea, tendo desembarcado do carro proximo á rua dos Oitis, de onde se dirigiu a pé para o numero vinte e cinco da referida rua dos Oitis onde reside o tio do declarante, capitão de mar e guerra reformado Oscar de Souza Spnia; que relatou minuciosamente o occorrido ao seu tio, que após ouvil-o lhe deu ordem de prisão e procurou communicar-se pelo telephone com o commandante do Corpo de Fuzileiros Navaes, para tornar effectiva a prisão do declarante; que após as providencias tomadas pelo tio do declarante veiu á casa da rua dos Oitis numero vinte e cinco o tenete do Corpo de Fuzileiros Navaes, Bernardino Gomes que conduziu o declarante preso ao referido Corpo de Fuzileiros Navaes; que o declarante foi apresentado ao commandante daquella corporação, commandante Seabra; perguntado: "Quaes os novaes complicados na revolta? Respondeu: que devido ao sigilo a que se referiu nestas declarações não sabe mais de nenhum envolvido na revolta; que os componentes da guarda do Palacio nenhum delles, a não ser o declarante estava envolvido na revolta. Perguntado: "Por que fugiu, abandonando o seu posto? Respondeu: que no decorrer dos acontecimentos além de vêr a impossibilidade de vencer, e querer abandonar a situação criada, lembrou-se tambem de, não sabe por que motivo, procurar um logar onde pudesse pedir soccorro para a guarda, tendo este motivo mais se acentuado quando viu dois dos seus soldados feridos. Perguntado: — "Quem commandou a turma que invadiu o Palacio?" Respondeu que: commandou a turma de assaltantes que invadiu o corpo da guarda o capitão Severo Fournier; que ás dez horas e trinta minutos do dia dez do corrente, o capitão Fournier mandou o ex-sargento Manoel Pereira Lima telephonar ao declarante, avisando que o movimento integralista seria na noite de dez para onze do corrente; que o capitão Fournier estava sciente de que o declarante estava escalado como commandante da guarda do Palacio durante aquellas quarenta e oito horas; que o telephonema acima mencionado foi recebido pelo declarante no Corpo de Fuzileiros Navaes; que o declarante respondera ao ex-sargento Manoel Pereira Lima, pelo telephone que estava sciente. Perguntado: "Com quem se entendeu no Ministerio da Marinha na noite do movimento"? Respondeu que: no dia dez chegou ao quartel do Corpo de Fuzileiros Navaes, ás oito horas da manhã, foi ao barbeiro no proprio quartel; que passou revista na sua Bateria, almoçou e seguiu para o seu posto de serviço no commando da guarda do Palacio Guanabara, não tendo saido para outro qualquer logar, não tendo portanto se entendido com pessoa alguma no Ministerio da Marinha. Perguntado: "Quaes as ligações que teve com capitão Fournier, Manoel Freres e outros"? Respondeu que: o seu conhecimento, relações e encontros com o capitão Fournier, datam apenas de um mez mais ou menos e foram feitas por intermedio do ex-sargento Manoel Pereira Lima que approximou o declarante do capitão Fournier; que o primeiro encontro com o referido capitão Fournier foi na esquina da antiga Caixa de Amortização, actual Ministerio da Fazenda, sita á Avenida Rio Branco; que o seu conhecimento com o ex-sargento Manoel Pereira Lima, data de seis mezes e foi feito em casa de Plinio Salgado; que não conhece sequer de vista Manoel Freres; que teve ligações com o sargento Elias, subordinado do declarante, tambem integralista, o qual fez a approximação do declarante com o ex-sargento Manoel Pereira Lima, tendo este sargento apresentado o declarante ao capitão Fournier; que foi tres vezes ao predio da Avenida Niemeyer numero quinhentos e vinte e dois, onde se encontrou com Belmiro Valverde, Plaisant (official do Exercito) e Barbosa Lima, para trocar idéas a respeito do movimento revolucionario, tendo em uma destas vezes, ouvido do tenente Plaisant a seguinte recommendação quanto ao modo de se portar o declarante na missão que lhe fôra confiada: "Tenha calma lá no Palacio"; que nenhum outro entendimento ou encontro teve com as pessoas acima citadas, tendo apenas, em conversa, sabido que o doutor Barbosa Lima, referindo-se ao declarante disse ao capitão Fournier que o declarante tinha "boa pinta"; que uns diziam que era "Plinio Salgado" quem dirigia o movimento revolucionario, mais outros falavam no nome de "Belmiro Valverde", como dirigente; que o doutor Barbosa Lima ao despedir-se do declarante no ultimo encontro lhe disse: "na manhã nos encontraremos no Palacio Guanabara". E como nada mais disse e nem lhe foi perguntado mandou o chefe da Secção encerrar este que lido e achado conforme vae devidamente assignado na presença das testemunhas Carlos Gomes Faria, residente á rua Conde de Bomfim numero noventa e nove e Edmundo Cavanella da Silva, residente á Avenida Gomes Freire, numero oitenta e quatro, apartamento cincoenta e oito. Eu, Pery Coutinho, escrivão "ad-hoc" o subscrevo e assigno. O escrivão "ad-hoc." (a.) P. Coutinho. (assignado) Alvaro Gurgel de Alencar Filho, Julio Barbosa do Nascimento, Carlos Gomes Faria e Edmundo Cavanella da Silva.

Foi Uma das Mais Grandiosas Manifestações Populares Recebidas Por um Chefe de Estado

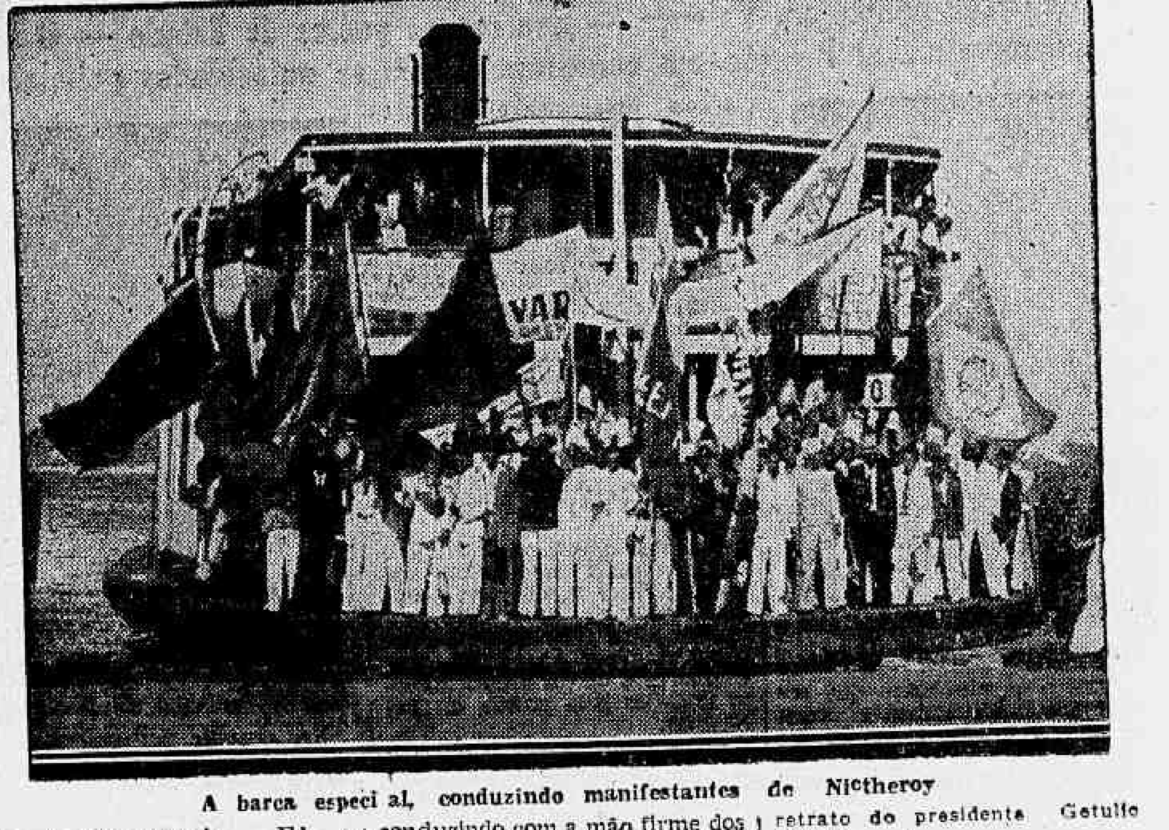

A barca especi al, conduzindo manifestantes de Nictheroy

(Conclusão da 1ª pagina)

grupo de fanaticos desvairados pela obcessão de impôr ao paiz uma ideologia exotica, conluiram-se na trama de uma ignobil empreitada, lançando mão de todos os recursos, sem olhar a sua origem nem ter em vista que compromettiam, com o auxilio recebido de fóra, a propria soberania do Brasil.

Assim como hontem, na defesa da integridade e da honra nacional, repellimos os extremistas, da esquerda, enfrentamos hoje, sem vacillações, os extremistas da direita. Ambos se equivalem nos seus meios e objectivos, e encontram egual repudio na opinião publica.

Na madrugada de 11 de maio, os inimigos da Patria eregiram a violencia e o odio faccioso em norma de acção. Os individuos que assaltaram casas residenciaes para trucidar os seus moradores eram, na generalidade, meros sicarios sem qualificação social e profissão conhecida. Os chefes e seus prepostos immediatos fugiram acovardados; os mandantes e instigadores negam as responsabilidades e lavam, na bacia de Pilatos, as mãos tintas do sangue que fizeram derramar.

Surpreso e indignado deante de tamanha audacia, o povo mede, com precisão, o alcance do crime e os propositos dos chacinadores, reclamando rigorosa justiça e a punição dos culpados onde quer que se occultem: — nos cargos publicos que trairam, no seio da sociedade que macularam, deshonrando as tradições de lealdade e o sentimento christão do povo brasileiro.

Existia, até ha pouco, um credo politico que disfarçava os seus appetites de sinistro predominio com as invocações mais caras e arraigadas em nossas consciencias: — Deus, Patria, e **Familia**. Mas a impostura foi desmascarada. Em nome de Deus, que ordena o amor e o perdão aos proprios inimigos, ninguem póde assaltar e trucidar; a Patria exige a união de todos os brasileiros, empenhados em trabalhar pelo seu engrandecimento; e a Familia é incompativel com a violação de lares adormecidos, maculados pela violencia e a brutalidade de assassinos.

A repulsa aos simuladores e aos seus nefandos processos foi, felizmente, immediata e edificante. As forças armadas tiveram exemplar conducta, mantendo acção cohesa e disciplinada, e todas as classes exprimiram, inequivocamente, a sua solidariedade ao Governo Nacional. A vossa manifestação é mais uma prova da unanimidade dos sentimentos do povo brasileiro. Os inimigos da nossa segurança e do nosso progresso hão de ter o merecido castigo.

Brasileiros

Nas horas tranquillas como em meio dos perigos, haveis de encontrar-me em communhão comvosco, honrando as vossas tradições mais puras, defendendo os vossos lares e dignificando a missão que me confiastes.

Nem os attentados miseraveis, nem o terrorismo inconsciente, entibiarão os nossos animos.

Continuemos a trabalhar confiantes no futuro, promptos a castigar exemplarmente os culpados pelo crime de lesa-patria. E' o nosso dever. Havemos de cumpril-o serenamente, sem medir sacrificios, para maior bem e maior gloria do **Brasil!**"

Entrecortado de applausos

O notavel discurso do chefe da Nação era a todo momento interrompido por acclamações ruidosas. A cada momento era preciso que se pedisse calma ao povo, para que s. ex. proseguisse na sua oração.

A cidade não tem memoria de identica manifestação publica no Brasil.

Interminaveis acclamações ao chefe da Nação

Sómente ás 18 horas terminou a manifestação prestada pelos trabalhadores e pelo povo ao sr. Getulio Vargas. Começou, então, aos poucos a restabelecer-se o trafego pela rua do Cattete e immediações, por onde continuou a se ouvirem acclamações ao chefe da Nação.

Uma phrase feliz

Durante seu discurso, muito applaudido, o operario Milton Soares Sant'Anna disse que o presidente "devia sentir-se feliz deante daquelle espectaculo, vendo que o povo se identificava com seu governo. Mais feliz, porém, se sentia o povo por ter no governo o sr. Getulio Vargas".

Outras expressões do presidente da Republica

Após o discurso de agradecimento ás vibrantes manifestações populares, o presidente Getulio Vargas pronunciou, ainda de improviso, as seguintes palavras que foram cobertas de enthusiasticos e delirantes applausos:

"Brasileiros:

Eu esperava uma demonstração das classes trabalhadoras e recebi uma demonstração de todo o povo brasileiro!

E' preciso que este momento não passe como um episodio vulgar na nossa vida; é preciso que elle constitua o ponto de partida de uma ordem nova.

Eu constituo o povo brasileiro em auxiliar permanente do Estado; eu o constituo em Legião para a defesa permanente dos interesses da Patria".

Irradiação e filmagem da grande parada trabalhista

O Departamento Nacional de Propaganda irradiou para todo o paiz o discurso do presidente Getulio Vargas bem como o dos outros oradores e promoveu a filmagem da grandiosa parada trabalhista.

Os discursos pronunciados foram tambem remettidos pela Agencia Nacional para todos os jornaes do paiz.

Manifestação do Conselho Federal de Commercio Exterior ao sr. presidente da Republica

Em seguida á grandiosa manifestação popular o sr. presidente da Republica recebeu no Salão de Despachos os membros do Conselho Federal de Commercio Exterior que foram incorporados levar a s. ex. as congratulações do Conselho pelo mallogro do criminoso attentado do dia 11.

Após os cumprimentos falou em nome dos seus collegas o ministro Barbosa Carneiro, que pronunciou as seguintes palavras:

Sr. presidente da Republica: Foi com profunda emoção que todos nós, do Conselho Federal de Commercio Exterior recebemos ao alvorecer do dia 11 as noticias da criminosa tentativa de um grupo de ambiciosos e desvairados para desviar a Nação da rota de trabalho e de progresso, na qual v. ex. a vem conduzindo com a mão firme dos grandes timoneiros.

Eu falo, sr. presidente, em nome de meus companheiros e no dos funccionarios da Secretaria do Conselho. Mas sei que minhas palavras são o simples éco das que a cada instante exprimem o sentimento profundo de dezenas e dezenas de milhões de patriotas que anseiam verdadeiramente por um Brasil forte e prospero.

As congratulações que vimos apresentar a v. ex. pelo mallogro da horrenda intentona de antehontem não se dirigem apenas ao nosso egregio Chefe, ao excelso animador da grandiosa obra de reconstrucção que está levantando todas as forças vivas da Nação. Ellas se dirigem a todos os nossos concidadãos. Ellas são inspiradas pelo mais ascendrado civismo. Ellas reflectem a consciencia do nosso dever para com a Posteridade, porque temos a convicção arraigada de que esse dever é inseparavel do de irrestricta, e inquebrantavel dedicação ao nosso grande mentor, a v. ex. sr. presidente Getulio Vargas.

Em resposta, declarou o sr. presidente que se sentia confortado com esse gesto do Conselho Federal de Commercio Exterior, orgão que, desde muito, já havia conquistado um grande prestigio e autoridade perante a opinião publica. A esse Conselho são enviados, pelo Governo, todos os assumptos de ordem economica, para que sejam devidamente estudados, o que permittia aos srs. conselheiros situação especial de bem avaliarem os prejuizos que soffre o Brasil com a intranquillidade originada da insania de tentativas criminosas contra a paz e a ordem publica.

Redobrados esforços deverão ser feitos, daqui por diante, pois o soffrimento retempera e estimula novas energias.

A seguir, o sr. presidente congratulou-se com o Director Executivo, sr. ministro Barboza Carneiro, e individualmente, com os srs. conselheiros, consultores technicos e funccionarios da Secretaria do Conselho.

NO ASYLO S. FRANCISCO DE ASSIS — INAUGURADO O RETRATO DO PRESIDENTE GETULIO VARGAS

Associando-se ás homenagens prestadas, hontem, ao presidente Getulio Vargas pelo operariado nacional, foi inaugurado no Asylo São Francisco de Assis, o retrato do chefe do governo.

Na solennidade que por esse motivo se realizou naquelle asylo, falou o ex-tenente José Marcellino de Almeida, que, em breves palavras realçou a obras do presidente Getulio Vargas e o quanto de gratidão havia na homenagem que então estava sendo prestada.

Estiveram presentes ao acto o director do asylo, funccionarios e todos os velhinhos recolhidos áquelle abrigo.

Inaugurado na 3.ª secção dos Correios e Telegraphos o retrato do presidente da Republica

Foi solennemente inaugurado, hontem perante numerosa e selecta assistencia, na 3ª secção dos Correios e Telegraphos, o retrato do presidente Getulio Vargas.

Falou no transcorrer do acto o sr. Carlos Alberto de Figueiredo Pimenta, que, em eloquente discurso, traçou o perfil do homenageado como a expressão mais lidima da nacionalidade brasileira.

Após o discurso do chefe da secção, que foi calorosamente applaudido, fez uso da palavra o dr. Renato Valle, chefe do trafego postal.

Pela primeira vez é inaugurado numa secção dos Correios e Telegraphos, pelos seus funccionarios, o retrato do presidente da Republica.

Reorganizado o Exercito Nacional

O DECRETO-LEI TOMOU O N. 413 E FOI PUBLICADO NO DIARIO OFFICIAL

O Diario Official de 12, hontem distribuido, publica na integra o decreto n. 413, de 6 do corrente referente á Lei de Organização do Exercito. Com a nova lei ficam as forças de terra subordinadas directamente ao Ministerio da Guerra; bem assim, as chamadas Forças Auxiliares, federaes ou não, para collaborarem no limite das novas possibilidades, na obra da preparação militar.

O decreto discrimina ainda os fins da organização do Exercito e as suas bases; composição, organização do commando; organização territorialá organização do Exercito activo, incorporação — instrucção e preparação da mobilização militar, tudo em tempo de paz. Sobre a organização do Exercito em tempo de guerra, trata a nova lei da execução da mobilização, composição e organização do commando e divisão territorial, alludindo tambem ás Forças Policiaes dos Estados, outras corporações policiaes e de bombeiros. A lei terá desde logo a sua execução, ficando o ministro da Guerra autorizado a baixar as necessarias instrucções para a sua applicação.

Diaristas para o Serviço Technico de Aviação

O Diario Official de 12, publica a approvação da admissão do pessoal diarista do Serviço Technico de Aviação.

Convidado o ministro da Agricultura para visitar uma fazenda em Uberaba

O ministro da Agricultura recebeu o seguinte telegramma:

"Sciente de que v. ex. está a caminho Uberaba, tomo liberdade de convidal-o a visitar minha fazenda, distante essa cidade de apenas dezoito minutos. A visita de v. ex. será não só insigne honra como um premio e grande estimulo ao velho batalhador pela victoria alcançada pela raça indiana na pecuaria nacional. Cordiaes saudações. — (a.) José Caetano Borges".

Pó da Persia

PÓ DA PERSIA
GARRAFA GRANDE

Nome Registrado

MARCA REGISTRADA

Destruição de Pulgas, Percevejos, Baratas.
Mosquitos e Piolhos com o
LEGITIMO PO' DA PERSIA

E' o melhor insecticida. Não suja a roupa, não é venenoso, e seu aroma em nada prejudica á saude.

Cuidado com as imitações funestas e prejudiciaes á saude e á roupa.

Remette-se pelo Correio 1 lata por 5$000 e 6 por 25$000

Vende-se o legitimo "PO' DA PERSIA" somente na "A GARRAFA GRANDE", rua Uruguayana n. 66 — RIO.

Maria Martoreli Vai Receber o Premio

Appreendido quasi todo o meio bilhete n. 26.455 -- Falta um vigesimo -- O inquerito

Está encerrado o caso do bilhete 24.655 furtado á velha Maria Martorelli e premiado com quinhentos contos de réis.

Concluindo as diligencias do inquerito, o delegado do 8º districto, remetteu hontem á Justiça Publica os autos acompanhados do seguinte relatorio:

"Referem-se estes autos de inquerito ao furto do bilhete de loteria nº. 24.655, pertencente a Maria Martorelli com a extração marcada para 7 de maio. Deu-se o furto a 5, á noite, isto é, dois dias antes de se proceder ao sorteio, e delle é accusado Ary Drummond Silva, qualificado a folhas e folhas dos autos. Foi a queixa devidamente registada (folhas 2) e determinadas foram diligencias para apreensão do bilhete furtado.

Conforme se verifica da occurrencia, Maria Martorelli, apregôava os bilhetes de numero 5.042 e 24.655. Deste havia a queixosa vendido metade, isto é, dez vigessimos, sendo furtada na metade que lhe restava. Da queixa e das declarações prestadas pela queixosa verifica-se que ella, recebendo o bilhete numero 24.655, dividira-o ao meio cortando horizontalmente (croquis de folhas). A parte superior, constituida dos vigesimos de numeros 1 a 5, de um lado, e 11 a 15 de outro, ella a vendera; o furto recaiu, pois, sobre a parte inferior, composta dos vigesimos de numeros 6 a 10, de um lado, e 16 a 20, de outro.

Occorre que, dois dias apos a queixa, procedida a extracção, foi o bilhete premiado com a quantia de 1.000:000$000 (mil contos de réis).

O accusado, de posse do meio bilhete furtado, entrára desde logo, em negociações com o cégo Antonio Lopes Pinto, vendedor de bilhetes, que adquiriu delle todos os bilhetes furtados pela quantia de cento e vinte mil réis. O comprador, no dia immediato, ao do furto, vendeu o meio bilhete nº. 24.655 parcelladamente e a diversas pessôas.

Proseguindo nas diligencias iniciadas, não foi difficil a esta delegacia apreender os bilhetes aos seus possuidores, excepção apenas de um vigesimo cujo portador não se conhece e não se apresentou ainda ao recebimento do premio. São portadores dos bilhetes furtados: Antonio Monteiro da Costa, 19º e 20º vigesimos; Antonio Lopes dos Santos, 6º, 7º, 8º, 9º e 10º vigesimos; Isaac Wainhole, 17º vigesimo; e Antonio Jacyntho Vieira Pinto, 18º vigesimo, faltando apenas o portador do 16º vigesimo.

A parte vendida regularmente por Maria Martorelli era composta, como dissemos, dos vigesimos de numeros 1 a 5 e 11 a 15 e tiveram os seguintes compradores, como se observa dos autos de reconhecimento feito pela vendedora; Mario Gomes Martinho, 1º vigesimo; Rogelio Ferreira de Azevedo: 11º, 12º, 13º, 14º e 15º vigesimos; Newton Goma de Barcellos, 2º, 3º 4º e 5º vigesimos.

De confronto das declarações de Maria Martorelli com as dos portadores de bilhetes furtados, verifica-se claramente que os que adquiriram ao cégo Antonio Lopes Pinto compraram cousa furtada, dado que com este o accusado do furto negociára na vespera a venda dos bilhetes por preço inferior ao seu custo.

Além da appreensão da coisa furtada, fez-se o reconhecimento do accusado, que está foragido, pelo retrato de folhas, com Maria Martorelli, a queixosa, Mario Assis Duarte, que collaborou inconscientemente no furto, Desdemona Ferreira da Silva, irmã do accusado, Manoelita Luzia da Conceição, sua amante, Thales Peixoto e José Peres Pontes que viram o accusado pagar ao cégo o restante do preço do bilhete furtado na importancia de setenta mil réis que foi con ferida pelo segundo dos depoentes.

Incorreu, pois, o accusado na sancção do art. 330 § 3º da Consolidação das Leis Penaes.

* * *

Duas questões de ordem juridica se apresentam na analyse destes autos e no estudo da prova que elles encerram. Uma, que resulta do acto delictuoso praticado pelo accusado e que terá de ser apreciado pela justiça criminal. Outra, a questão civil que dimana do facto de ter sido o bilhete furtado premiado com a quantia de quinhentos contos de réis, cujo premio é pleiteado por Maria Martorelli, dona do bilhete, e pelos seus portadores que o adquiriram de boa fé.

A primeira questão ficou plenamente esclarecida com a conclusão das diligencias. A vendedora do bilhete, verificado o furto, apresentou queixa com dois dias de antecipação e provado ficou que ella fôra victima do furto. Reconheceu ella as pessoas a quem vendera metade do bilhete; reconheceram os compradores da outra metade (a furtada) o cégo que a vendera, após adquiri-a do autor do furto.

A questão principal gira, porém, em torno do direito á posse dos bilhetes e, consequentemente, do recebimento do premio. Allegam os compradores que se tornaram possuidores de boa fé; affirma a queixosa Maria Martorelli que tinha a propriedade dos bilhetes e, pelo furto, perdera a posse dos mesmos.

Quanto á allegação dos possuidores, é fóra de duvida que elles compraram sem conhecimento de que compravam furto. Nestas condições, eximem-se elles de responsabilidade criminal, pois não se caracteriza a figura da receptação, mas, certo é que, estando provado que os bilhetes haviam sido furtados, não podem os seus portadores se beneficiar com o producto do furto.

No que se refere, porém, ao direito de posse por Maria Martorelli, afigura-se-nos liquida a sua reivindicação. Era ella, de facto, proprietaria dos bilhetes e isto porque os pagou, como se evidencia das declarações de Citimo Cataldo (folhas), que lhos vendera. E, occorrido o desapossamento da coisa pelo furto, cercou-se ella das precauções necessarias para evitar a postergação do seu direito.

* * *

Maria Martorelli, a proprietaria dos bilhetes furtados e premiados, é amparada na sua reivindicação pela lei civil. Seu direito a reempossar-se do bilhete está definido no art. 521 do Codigo Civil:

"Aquelle que tiver perdido coisa movel, ou titulo ao portador, **ou a quem houverem sido furtados**, pode rehavel-os da pessoa que os detiver, salvo a esta o direito regressivo contra quem lhos transferiu".

E' claro o dispositivo da lei. Dos seus termos se evidencia que os titulos ao portador que, em si mesmos, trazem a sua legitimidade e que se destinam a circulação rapida, podem ser recuperados de quem os detiver.

Commentando o preceito legal, ensina o professor Herculio de Souza em **Da posse**:

"Aqui permitte o Codigo **rehaver as coisas perdidas ou furtadas** do poder de quem as detenha, **ainda que não seja mais o achador ou o ladrão**, porém, o terceiro, **e ainda que elle esteja de boa fé. O Codi**go não faz distincção alguma".

E, accrescenta o commentador:

"Perdidas se dizem as coisas que estão fóra de seu dono, ou porque elle as esqueceu em algum logar, ou porque uma força maior as deslocou de sua situação, ou porque ellas mesmas, as semoventes, se transviaram, sem que, entretanto, o referido dono as tivesse abandonado, renunciando ao seu direito sobre ellas. Furtadas se dizem as coisas, conforme a propria denominação generica da expressão "furtum", que são subtraidas ao poder do seu dono, contra sua vontade, por força ou por qualquer meio astucioso".

São de Clovis Bevilacqua (Commentarios ao Codigo Civil — Vol. V) as seguintes considerações, analysando as disposições contidas no artigo 1.509 do Codigo:

"A pessoa póde ser injustamente desapossada dos titulos, "ou por que outra as tenha furtado" ou, tendo-os recebido em confiança, não os queira restituir, ou porque, perdidos, não tenham sido encontrados. Em qualquer dessas hypotheses, o dono dos titulos, para evitar que o subscriptor ou emissor execute a prestação em beneficio de illegitimo detentor, pede a intervenção judicial".

Não é differente o espirito do Codigo Francez quando, estabelecendo em favor do possuidor uma presumpção na regra "en fait de meubles, possession vaut titre", accentua "que essa regra não se applica aos casos de perda ou furto". A reivindicação da coisa perdida ou furtada é admittida contra aquelle em cujas mãos se acha e mesmo contra o "possuidor de bôa fé" (Dalloz — Dict. de Droit.).

E', não resta duvida, profundamente lamentavel a situação dos que compraram bilhetes furtados. Fizeram-no de bôa fé e, nestas condições, sómente não podem ser attingidos pela lei penal como receptadores. Devem, porém, ao que nos parece, ser desapossados da coisa furtada.

A Maria Martorelli, que se preveniu com as garantias legaes e demonstrou ser proprietaria dos bilhetes, cabe a reivindicação do premio.

Poderiamos, ao termo deste inquerito, ter-lhe feito entrega dos bilhetes appreendidos e que eram, provadamente, producto de um delicto e que não podem beneficiar os seus possuidores illegitimos.

Não o fizemos, porém, para que a Justiça decida em face do litigio que o caso vae suscitar.

Fazendo os registros necessarios, remetta o sr. escrivão estes autos ao MM. Juiz da Pretoria Criminal a que forem distribuidos.

8º Districto Policial, em 13 de maio de 1938. — A. Martins Alonso, delegado".

Os Fuzileiros Navaes e a Rebellião Integralista

(Conclusão da 3ª. pagina)

Foi então que o edificio do Ministerio passou a ser energicamente atacado pela artilharia do commandante Vieira. Aberto o fogo, os amotinados ficaram numa situação desesperada e confusa, resolvendo então, todos se renderem, ficando os mesmos presos e á disposição do almirante Raymundo Mello Braga de Mendonça, que se achava detido, no 3º pavimento do edificio, em companhia dos capitães de mar e guerra Jorge Dodsworth Martins e Rodolpho Fróes da Fonseca, commandantes do "São Paulo" e do "Minas Geraes", bem como outras altas patentes que ali se achavam na mesma situação.

SÃO É SALVO O ALMIRANTE CASTRO E SILVA

O almirante Castro e Silva, disse o commandante Seabra, chegava ao quartel da Ilha das Cobras, felizmente são e salvo, de onde assistiu o bombardeio do edificio do ministerio.

COMMUNICADA A RETOMADA DO MINISTERIO

Pouco antes do bombardeio tive conhecimento de que os officiaes acima mencionados estavam presos no edificio, no 3º pavimento, razão por que determinei fosse o bombardeio executado, visando especialmente o portão do andar terreo, o que foi feito e o que permittiu, por outro lado, que as tropas invadissem o edificio, prendendo os amotinados.

Tomado que foi o edificio, communiquei ao ministro da Marinha e ao chefe de Policia e ao general Almerio de Moura a retomada do Ministerio e, acompanhado do chefe do Estado Maior, para lá me dirigi, encontrando a situação completamente dominada.

A CHEGADA DO COMMANDANTE MELCHIADES

— E o commandante Melchiades perguntamos.

— Infelizmente se encontrava fóra. Estava na Ilha Grande, para onde fôra uma semana antes, afim de dirigir o destacamento de fusileiros que ali acantonara, no Lazareto quando foram iniciadas as manobras da Esquadra, conforme os senhores noticiaram. Recebendo, porém, communicação dos acontecimentos, embarcou immediatamente para esta capital, a bordo do vapor "Almirante Alexandrino", aqui chegando com todo o destacamento, na noite de 11 do corrente.

ELOGIO AO ESPIRITO DE DISCIPLINA DOS FUSILEIROS

Antes de terminar o seu relato, o commandante Seabra fez as mais calorosas referencias ao espirito de disciplina dos fusileiros navaes, confessando-se orgulhoso em commandar nomens tão fortemente imbuidos do sentimento de patriotismo, bravura e espirito de sacrificio.

Pediu demissão o gabinete hungaro

VIENNA, 13 — Noticias recebidas nesta capital rocedentes de Budapest dizem que o gabinete presidido pelo sr. Daranyis pediu demissão (U. P.)

Expulsos do Exercito

OS GENERAES QUE ATTENTARAM CONTRA O GOVERNO PORTUGUEZ

LISBOA, 13 — O general João de Almeida e o coronel Casqueiro foram expulsos do Exercito e do paiz, por decisão do Conselho de Ministros. Esses dois officiaes estiveram compromettidos numa tentativa de subversão da ordem publica contra o actual governo portuguez. — (T. O.)

Vivem as cinco gemeas de Burma

RANGOON, 13 — As cinco crianças gemeas da senhora Nyein, cujo nascimento foi noticiado ante-hontem estão vivas e são todas bem proporcionadas. Ha muitas esperanças de que sobreviverão a exemplo das cinco gemeas "Dionne".

A mãe pertence a uma classe de nativos pauperrima e não teve assistencia medica. Diz-se que o seu estado é todavia satisfactorio.

O facto causou tanto maior sensação quanto é rarissimo o phenomeno da concepção multipla em Burma.

RAIOS X
EXAMES RADIOLOGICOS EM RESIDENCIA
Drs. Victor Côrtes — E — Carlos Campos
Diariamente, de 9 ás 11 e 14 ás 18 horas
Assembléa 73, 1.º and.
Tel.: 22-5330

Combata a TOSSE com intelligencia!

ISTO é, atacando-a em suas causas. TOSS, xarope de agrião composto, é um preparado scientifico, destinado não a curar em uma ou duas doses (não contém narcoticos), mas á cura gradativa e radical. Pode ser usado até por crianças, contra resfriados, ardencia na garganta, grippes e bronchites agudas, chronicas ou asthmaticas. Dá bons resultados na coqueluche.

TOSS

SÓ PODE FAZER BEM

- Desinfecta as vias respiratorias
- Elimina as toxinas
- Regula a circulação
- Acalma a tosse gradualmente

O 130.º anniversario da Imprensa Nacional

SERA' COMMEMORADO HOJE COM UMA REUNIÃO FESTIVA

Hontem passou o 130º anniversario da fundação da Imprensa Nacional. Devia-se realizar uma reunião commemorativa desse acontecimento, naquelle proprio federal, a que compareceriam altas autoridades, inclusive o ministro da Justiça. Entretanto, como hontem teve logar a manifestação das classes patronal e trabalhista ao sr. presidente Getulio Vargas, e os operarios e outros trabalhadores da Imprensa estavam empenhados em participar dessa manifestação de solidariedade, a reunião ficou transferida para hoje, ás 14 horas.

Nas salas da Imprensa Nacional serão expostos trabalhos ali realizados, como uma demonstração do desenvolvimento a que já attingiram, entre nós, as artes graphicas.

Associação Citricola do Rio de Janeiro

CONFERENCIA

A Associação Citricola do Rio de Janeiro communica que por motivo de força maior fica adiada a conferencia do sr. dr. José Eurico Dias Martins, que se deveria realizar hoje, ás 16 1|2 horas, na Escola Polytechnica, para sabbado, 21, no mesmo local e hora.

Rio de Janeiro, 15-5-38.
A DIRECTORIA

Victimas de queda nas residencias

Pela Assistencia, foram hontem medicados e internados no H. P. S., apresentando fractura do frontal e fracturas de costellas, respectivamente o menor Manoel, filho de Manoel Augusto, branco, de 7 annos, morador no becco das Escadinhas, 32 e Antonio Nogueira, portuguez, de 36 annos, casado, carpinteiro, domiciliado á rua Paula Mattos, 33.

Ambos, foram victimas de quédas nas residencias.

Patente de invenção n. 22.780

Momsen & Harris, Agente Official da Propriedade Industrial, estabelecida á praça Mauá, n. 7, 18º, nesta cidade, encarregase de promover o emprego de **"Um novo systema de apparelho photographico"**, privilegiado pelo patente de invenção supra exarada, de propriedade de **Carl Johan Rixen**, domiciliado em Copenhague, Dinamarca.

Pessoas impertinentes

Existem pessoas impertinentes, entre outros, pelos seguintes motivos: porque não dormem bem á noite; porque são importunadas a todo instante; porque não se alimentam convenientemente. Ha uma especie de ranzinzice muito frequente que se póde dizer de origem toxica, gastro-intestinal.

Não é exaggero affirmar que o homem revela, por suas attitudes, a maneira pela qual se processa a sua digestão. Quando digere bem, apresenta-se, via de regra, senhor de si, calmo, reflectido e bem disposto. Já quando digere mal, não dorme bem de noite, torna-se durante o dia indisposto, mal humorado, irritavel e sem tenacidade para os trabalhos que requerem paciencia e perseverança.

Afim de corrigir as más digestões, recommenda-se comer devagar, mastigar bem os alimentos, ter horas certas para as refeições. Muitas vezes os individuos ranzinzas, que soffrem das vias gastro-intestinaes, só melhoram com dietas rigorosas e com o uso dos comprimidos de Eldoformio da Casa Bayer, que protegem a mucosa intestinal e evitam as irritações provocadas pelas fermentações, responsaveis pela irritação do systema nervoso.

LIVRARIA ALVES
Livros collegiaes e academicos

A VIDA ASSIM É MELHOR

SABADO 500 contos
HOJE LOTERIA FEDERAL

Suspeitas de Crime Barbaro

DEPOIS DE ROUBADO, O POBRE VELHOTE TERIA SIDO ESTRANGULADO !

O corpo da victima foi encontrado na ilha Pombeba

O apparecimento de um cadaver na ilha do Pombeba, com um cinto de couro preto amarrado ao pescoço, levou a policia do 30º districto a suspeitar de um crime monstruoso, tanto mais que a victima, o velho Luiz Teixeira queixara-se de ter sido roubado em sete contos de réis, accusando uma de suas netas, de nome Thereza, casada com o administrador da ilha, João Baptista de Carvalho, em companhia de quem o velho Teixeira residia.

Nas diligencias até agora realizadas, as autoridades policiaes da Ilha do Governador presumem que a morte do velho Luiz Teixeira encerra um latrocinio, perpetrado em circumstancias brutaes.

Velho trabalhador da firma Belemiro Rodrigues (Sociedade Anonyma Ltda.), da qual se reformara, ha pouco tempo Teixeira, apesar de seus 70 annos, era bastante estimado do pessoal da ilha, pelo seu espirito communicativo e bondoso.

Luiz Teixeira, cujo corpo appareceu boiando na praia da alludida ilha, possuia uma economia de sete contos de réis, a qual lhe foi roubada pela sua

Luiz Teixeira, a victima

neta Thereza, segundo elle proprio declarou ao sr. Antonio Ferraz, director da firma, na segunda-feira proxima passada

Depois de passar pela delegacia do 16º districto, não se sabe como nem por que o velhote foi parar na Secção de Furtos e Roubos da D. G. I., na Policia Central, onde sua queixa, então, teve a devida acolhida.

Apurou tambem a policia que ante-hontem pela manhã o pobre velhinho brigara com o marido de sua neta e, mais tarde, fôra visto empunhando enorme facão, com o qual tentara suicidar-se.

Estas informações foram prestadas á policia pela neta da victima.

Adeantou ainda Thereza que Luiz Teixeira fôra desarmado e, em seguida, levado para o seu aposento, em cuja cama fôra collocado sem as vestes. Na manhã de hontem foi elle encontrado sem vida, dentro do mar!

As autoridades encontraram á porta do commodo occupado pela victima manchas de sangue e vestigios de arrombamento, pelo que se conclue que os matadores, após se apoderarem dos haveres do pobre velho, estrangularam-no e, em seguida, atiraram-lhe o corpo no mar.

E' em torno deste mysterioso caso que a policia do 30º districto esetá trabalhando com afinco para esclarecel-o.

Tombou o auto transporte carregado de meninos asylados

CINCO FERIDOS NO DESASTRE OCCORRIDO HONTEM A' TARDE NA RUA SANTA ALEXANDRINA

Na tarde de hontem registouse um doloroso desastre com um auto-transporte pertencente ao Asylo de S. Vicente de Paula, sito á rua Santa Alexandrina n. 331.

O vehiculo que ia em regular velocidade e conduzia muitos meninos, ao attingir a esquina da rua da Estrella com a de Santa Alexandrina, tombou, atirando ao sólo e alguns a grande distancia, varios dos recolhidos aquella benemerita instituição.

São os seguintes os meninos soccorridos pela Assistencia em virtude dos ferimentos recebidos no desastre:

Evangelino dos Santos, de 13 annos de idade; Jorge Leal, da mesma idade; Nelson Barreto, com 12 annos; Waldemar Nascimento, de 14 annos e Waldyr de Araujo, de 16.

Depois de convenientemente medicados, os infelizes menores voltaram ao Asylo onde ficaram em tratamento.

Fulminantemente bombardeadas as linhas chinezas

WASHINGTON, 13 — Os aeroplanos japonezes de bombardeio estão abrindo fulminantemente um caminho através de um dos mais fortes exercitos da China, matando e ferindo milhares de inimigos. Espera-se que tentarão abrir uma brecha através das linhas poderosamente fortificadas de Heinanchen, a poucas milhas ao sul de Tancheng e a sudeste da frente de Shatung.

Dezenas de esquadrilhas aereas nipponicas, compostas cada uma de trinta apparelhos, estão aplainando as difficuldades para uma grande offensiva dada pela artilharia pesada — (U. P.)

SENUN
BEBEDOURO ESTERILISANTE !

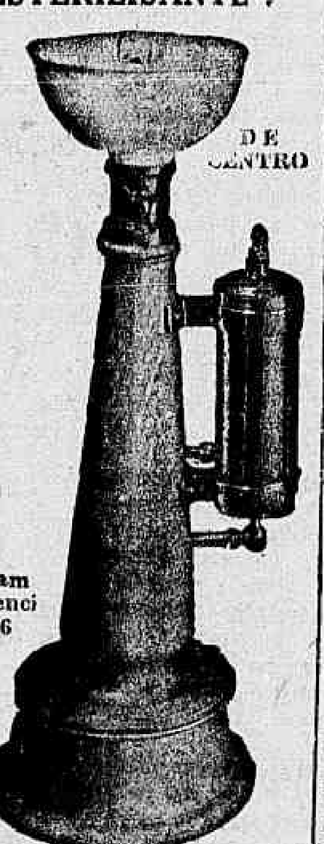

Peçam referencia I-6

Effeitos instantaneos pela acção da prata
Agua rigorosamente pura "
A VENDA NAS BOAS CASAS DE LOUÇAS E FERRAGENS

Dois homens feridos a navalha

A Assistencia medicou hontem os operarios Antonio Ribeiro, preto, de 17 annos, solteiro, morrador á ladeira do Barroso, 88 e Oduvaldo Martins Silva, pardo, de 22 annos, tambem solteiro e residente no morro da Providencia, que apresentavam respectivamente fractura exposta da perna direita e ferimento inciso em ambos os pucomo o segundo interviesse, fecoço, com secção dos tendões.

Declararam elles terem sido feridos na ladeira do Barroso pelo individuo Joaquim de tal.

Brigava elle com o primeiro e como o segundo interviesse, feriu-os com uma navalha.

Ambos ficaram internados no H. P. S.

Os japonezes perderam 625 aviões, desde o inicio da guerra

LONDRES, 13 — A Embaixada chineza nesta capital recebeu um telegramma de Hankow, dizendo que as autoridades das forças aereas chinezas calculam em 625 o numero de aeroplanos japonezes destruidos desde o começo das hostilidades, dos quaes 273 foram abatidos em combate e 197 attingidos pela artilharia anti-aerea chineza e os outros ficaram inutilizados durante os raids da aviação nacional. — (U. P.)

Mil cadaveres recolhidos nas trincheiras!

LONDRES, 13 — E' o seguinte o texto do communicado official nacionalista, transmitido ás 23 horas de hontem pelo Radio Salamanca:

"Na frente de Teruel as tropas de Castella continuaram na sua brilhante offensiva, infligindo uma grande derrota ao inimigo. Uma divisão nacionalista informa que foram recolhidos mais de 1.000 cadaveres nas trincheiras adversarias e grande quantidade de munições para todas as especies de armas.

As forças nacionalistas occuparam posições importantissimas nas proximidades de Corbalan, inclusive todo o districto de Castelrio e Allepuz. Foram tambem occupadas varias montanhas acima da estrada do Villa Ruego, bem como a localidade de Canada Benez.

Foram feitos 287 prisioneiros. As tropas de Navarra capturaram ao cair da noite Cantavieja e continuam no ataque.

Durante o dia de hontem foi abatido um avião de caça inimigo e hoje mais dois. — (U. P.)

30 mortos e 50 feridos

BARCELONA, 13 — A Cruz Vermelha avalia em [illegible] o numero de mortos e em [illegible] o de feridos em conquencia do bombardeio desta manhã, embora a principio se acreditasse que o numero de victimas [illegible] cedia de dez. — (U. P.)

O Protesto do Povo

As gigantescas manifestações populares prestadas, hontem á tarde, ao presidente da Republica foram certamente as maiores jámais tributadas a um homem publico brasileiro. E deve-se desde logo accentuar o caracter espontaneo da homenagem. Não houve nenhuma preparação. Apenas, na vespera, os representantes de alguns syndicatos manifestaram ao ministro interino do Trabalho o desejo de prestar ao chefe da Nação o seu apoio e solidariedade, além da satisfação que todos experimentaram por ter o presidente escapado illeso á furia assassina de um bando de desvairados, não pela paixão politica, mas pela sêde de sangue pura e simples. Compreendendo e sentindo que o sr. Getulio Vargas incarna o proprio regime, na defesa da democracia brasileira contra a escravidão que os extremistas nos querem impôr pela violencia e pelo crime, o povo adheriu á formidavel manifestação de hontem, que marcava o cincoentenario da extincção da escravatura no Brasil. O dia prestava-se, desse modo, maravilhosamente para uma demonstração daquella natureza, tanto mais quanto, no governo do sr. Getulio Vargas, o povo teve os seus direitos assegurados sendo decretada toda uma legislação social, que veiu garantil-os ás massas trabalhadoras, emfim á população brasileira em seu conjunto.

* * *

Além dessa circumstancia, a manifestação de hontem representa o protesto de todos os cidadãos brasileiros contra a bestialidade do attentado fria e covardemente preparado para o sacrificio da pessoa do presidente e de sua familia adormecida. Para chegar a essa suprema miseria, o bando de assaltantes teve de recorrer á traição, sendo o proprio chefe da guarda do palacio Guanabara um dos principaes cumplices da sinistra empreitada. Mas, enganaram-se os integralistas. O presidente Getulio Vargas e sua familia reagiram, de armas na mão contra o assalto, defendendo corajosamente, não só as suas vidas, mas a propria dignidade humana, ao mesmo tempo em que salvavam o regime, com o auxilio de um punhado de soldados fiéis á ordem legal.

* * *

Não precisamos dizer que o povo brasileiro ficou profundamente revoltado com o crime dos adeptos do Sigma, cuja selvageria ultrapassou a dos vermelhos, os quaes não recorreram ao assassinio pessoal do presidente, no golpe de 27 de novembro de 1935.

Por tudo isso, a tarde de hontem ficou memoravel na historia politica do paiz. O povo, que é o juiz supremo e infallivel, não faltou com o seu apoio e a sua admiração commovida ao grande presidente, que depois de esmagar o movimento da esquerda, fulminou tambem o da direita, salvando a Nação da anarchia e da peor das escravidões politicas.

* * *

Foi esse o protesto da cidade, feito na apotheose de hontem ao sr. Getulio Vargas. O povo brasileiro demonstrou ao chefe de seu governo que tem horror aos processos politicos selvagens postos em pratica pelos integralistas, cujo barbaro assalto constitue uma pagina vergonhosa em nossa civilização.

Felizmente, tudo não passou de um horrivel pesadelo. Já hontem o povo sentiu que não foi escravizado e que póde de agora em deante marchar tranquillamente pelos caminhos largos da democracia, certo de que o presidente Getulio Vargas, depois de esmagar os extremismos scelerados, velará pela manutenção das liberdades publicas.

TOPICOS

A POLICIA ESTAVA VIGILANTE

A conducta do tenente Nascimento, chefe da guarda do Palacio Guanabara, causou geral indignação, pois sua traição permittiu que um bando de integralistas penetrasse nos jardins do Palacio Guanabara, pondo em imminente perigo a vida do presidente, que elle tinha o dever sagrado de defender e preservar, acima de todos os sacrificios.

No seu depoimento, hontem prestado á policia, o tenente Nascimento confessa que um dos ajudantes de ordens do chefe da Nação, pouco antes do levante, avisou-o de que o capitão Filinto Muller acabára de telephonar ao general Francisco Pinto, informando-o de que estavam sendo registados factos anormaes na cidade. Accrescentou que se esperava um levante integralista naquella mesma noite, razão pela qual devia se redobrar a vigilancia das sentinellas e demais soldados do palacio presidencial.

Essas declarações, ao mesmo tempo que deixam em pessima situação o commandante da guarda do Guanabara, demonstram tambem que o chefe de Policia estava velando pela segurança das instituições. E foi certamente graças ás medidas rapidas e efficientes tomadas pelo capitão Filinto Muller e seus principaes auxiliares que o paiz deve o fracasso e o esmagamento da mashorca integralista.

A CAIXA ECONOMICA EM ACTIVIDADE

DEPOIS de um longo periodo, durante o qual dedicou-se ao estudo da situação e ao levantamento de balanço rigoroso, a nova administração da Caixa Economica entrou em actividade e o tradicional estabelecimento de credito retornou ao rythmo normal das suas operações.

A importancia crescente da Caixa Economica no mercado de dinheiro dá ao facto indiscutivel relevancia e justifica seu registo destacado.

Pelo volume de depositos que concentra, pela multiplicidade de suas operações, pela sua natureza de instituto official, não só os observadores financeiros, como tambem o grande publico têm suas vistas voltadas para a Caixa Economica. Todas as indecisões, todas as contra-marchas que se verificam no seu funccionamento repercutem nos meios bancarios, muito mais vivamente do que se possa imaginar á primeira vista, influindo, por vezes decisivamente, na orientação dos negocios.

Ainda em fins do anno passado, coincidindo os boatos da reducção da taxa de juros das apolices federaes com a suspensão das operações da Carteira de Titulos, verificou-se verdadeiro panico. Os boatos malevolamente espalhados tomaram fóros de verdade dada a circumstancia de que a Caixa Economica suspendera suas transacções sobre valores mobiliarios. Simples coincidencia, porque a medida da nova administração da Caixa Economica tinha por objectivo apenas facilitar o rigoroso balanço que se estava procedendo, mas, que permittiu a acção de especuladores sempre avidos de lucros faceis. Esse facto demonstra bem, como acima dissemos, a importancia impar do instituto da rua D. Manoel no sector bancario.

Estudada a situação, levantados os balanços que se tornavam necessarios, a Caixa Economica retorna á actividade.

Esperemos que a experiencia adquirida nesses sete annos permitta evitar a pratica de erros que só encontravam justificativa no facto de terem sido praticados numa época de organização coincidente com um periodo de expansão extraordinaria dos negocios.

O actual presidente da Caixa Economica, sr. João Simplicio, é um homem de indiscutivel intelligencia e de comprovada capacidade. Seus trabalhos na Commissão de Finanças constituem elementos sufficientes para aquilatar-se do seu merito. O instituto de credito sob sua direcção dispõe de enormes recursos, de prestigio consolidado e de um valioso corpo de auxiliares. Nas mãos do sr. João Simplicio se encontra, portanto, a direcção de um apparelho de notavel poder no sentido do interesse collectivo. Os resultados de sua acção são esperados com viva ansiedade por todos aquelles que aspiram o progresso e o fortalecimento da economia nacional.

SOLIDARIEDADE

QUANDO os inimigos da Patria, valendo-se por uns instantes do radio, espalharam através o Brasil noticias mentirosas e aterradoras, a pequena e civica Parahyba enviava ao presidente da Republica este significativo telegramma:

"No momento em que nos chegam noticias de grave anormalidade paiz apresso-me reaffirmar ao grande chefe a mais firme solidariedade Governo, povo, forças Parahyba. Aguardamos ordens qualquer emergencia. — (a.) Argemiro Figueiredo, interventor federal".

Isto mesmo o confirmou, hontem, em entrevista a um vespertino, o sr. capitão chefe de Policia, dizendo:

— "Foi uma das minhas primeiras preoccupações a de me communicar com os governos estaduaes, afim de saber o que por lá havia. A primeira resposta que recebi veiu da Parahyba. Por signal que meu radiogramma para lá teve a virtude de desmoralizar os boatos que por lá corriam".

Como se vê, em nenhum ponto do paiz as mentiras e ameaças integralistas causaram receios, ou quebrantaram a confiança no governo forte e patriotico do presidente Getulio Vargas.

A Parahyba, através o decisivo telegramma de seu interventor, deu aos brasileiros esta magnifica certeza.

GUIAS DE EXPORTAÇÃO

A exigencia de guias para a exportação do Districto Federal, tratando-se de mercadorias nacionaes ou nacionalizadas, teve visivelmente o intuito de combater a evasão das rendas publicas, cerceando o contrabando e impedindo a offerta ao consumo de producto que não estejam devidamente sellados.

Os abusos que se verificam, apesar da constante vigilancia das autoridades fiscaes, justificam bem aquella exigencia e pelo que sabemos a industria e o commercio desta capital receberam sympathicamente a nova medida governamental, além do mais porque nenhum onus acarretará a extracção das guias.

Seria interessante no intuito de não criar maiores difficuldades ao commercio e á producção que se facilitasse o processo de fornecimento das novas guias. Se o serviço obedeceu ao costumeiro rythmo burocratico apesar de gratuitas ellas passarão a custar carissimo, já pelo tempo perdido em conseguil-as, já pela necessidade de empregarem despachantes todos aquelles que não dispuzerem de lazeres sufficientes para cuidar das formalidades necessarias.

Não é do exaggero dos tributos de que em geral se queixam os contribuintes, mas, sim das difficuldades criadas ao seu pagamento.

O ministro Souza Costa tem procurado nacionalizar os serviços de sua pasta, tornando mais flexiveis e mais ageis as molas da administração fiscal do paiz.

Quanto mais simples e elementares forem as formalidades para pagamento dos impostos menor numero haverá de contribuintes faltosos, mesmo porque só em desespero de causa alguem se sujeita a um executivo fiscal, tão salgadas são as notas que a victima se vê obrigada a satisfazer.

Ainda recentemente um negociante desta praça se via compellido a pagar, sob pena de penhora, 187$400 por ter deixado de appôr 1$200 de estampilhas num documento que assignára. O Thesouro modestamente só recebeu o dobro do valôr do sello que fôra esquecido. O restante foi arrecadado pelos que defendem os interesses do erario...

A Tragedia de Van Rock

FOLA GAUGUIN — (Escriptora norte-americana)

Gauguin experimentava o desejo incontido de tornar a ver van Gogh e o convidou para passar uma temporada com elle em sua residencia de Pont Avens. Mas o amigo não queria abandonar seu querido Arlés e respondeu-lhe pedindo, ao contrario, que o outro fosse para onde elle estava. Van Gogh compreendeu que Gauguin necessitava delle e sentiu, além disto, que dessa visita sairiam beneficios mutuos. Numa carta escripta ao seu irmão mencionava a intenção de decorar o seu studio "todo de azul e ouro: uma symphonia de gyrasóes" — como uma feliz antecipação da vida e trabalho que realizariam juntos, sob o mesmo tecto.

Annos atraz, quando os dois pintores se encontraram pela primeira vez, a troca de seus respectivos pontos de vista pareceu-lhes reciprocamente estimulante; mas agora ambos haviam attingido a maturidade artistica, eram caracteres fortes, independentes, essencialmente differentes. Gauguin teve a impressão instinctiva de que o trabalho dos dois juntos seria uma aventura perigosa, porém queria ver o seu amigo, de modo que poz de lado os seus temores e se deixou tentar pela viagem a Arlés.

Van Gogh ficou emocionado com a espectativa de ter Gauguin comsigo por algum tempo e poder "cuidar" delle. Tudo o fazia feliz: seu studio, sua casinha, e a tudo percorria com impulsiva alegria. O precario estado de suas finanças não o preoccupava de nenhum modo. Em outra carta ao seu irmão, escrevia: "Acabo de receber uma nota de Gauguin. Queixa-se de dores no estomago. Não creio que esteja muito mal. O que ha é que tem comido ultimamente tão pouco que está doente... Parece ter esquecido a distincção existente entre o triste e o alegre. Já devia ter vindo para cá, onde terá bastante o que comer e diversões em abundancia. Faremos grandes caminhadas... Dentro de pouco tempo estará completamente curado. Emquanto isto, não te aborreças se eu me exceder em gastos. Trabalharei com todas as forças!"

"Cheguei a Arlés a uma hora avançada da noite — escreveu mais tarde Gauguin — e resolvi esperar num café até amanhecer. O dono me olhou e exclamou: — O senhor é o amigo do artista! Reconheço-o! — Vincent lhe havia mostrado antes um dos meus auto-retratos, dizendo-lhe que eu iria visital-o dentro em breve. Ao amanhecer fui á sua casa e despertei-o. Recebeu-me alegremente e dedicou todo o dia a preparar-me o meu aposento. Depois saímos a caminhar, falando de tudo que existe debaixo do sol. Vincent estava ansioso por mostrar as bellezas de Arlés, especialmente as variedades femininas. A falar verdade, não me impressionaram muito. No dia seguinte nos dedicamos por inteiro ao trabalho.

A' medida que passavam as semanas, tive a impresão de que se produzia um conflicto entre nós. Parecia imminente um choque entre nossas duas naturezas, igualmente vulcanicas. Não me atrevi a mencionar o facto de que a nossa caixa commum estava praticamente vasia, porque meu amigo era extremamente sensivel neste sentido. O cháos mais espantoso que saltava aos seus olhos por toda parte a principio me repelliu. Evidenciava-se nos pensamentos, nas idéas, nas palavras e até nas obras daquelle homem. E, no entanto, todas essas desordens e confusões, todas essas extravagancias se reuniam em suas télas formando um conjunto radiante. Uma das coisas que mais lhe molestavam era ver-se obrigado a reconhecer minha grande intelligencia, apesar de eu ter uma fronte estreita (pretensa marca de estupidez). Por outro lado, sabia ser infinitamente terno; posso dizer que até evangelicamente altruista".

Gauguin conseguiu impor certa ordem na vida que ambos levavam. Em muitos aspectos era o guia artistico de van Gogh quando trabalhavam juntos com febril impaciencia. Sentia-se attraido pelo aspecto profundamente humano, simples e elementar daquelle homem, como pela sua intuição artistica e seu genio creador. Desgraçadamente, não obstante, não foi capaz de reconhecer a enfermidade que já se insinuava no cerebro de van Gogh e que se manifestava em repentinos estados de mau humor, que eram completamente extranhos á sua conducta habitual.

"Quanto tempo estivemos juntos? Não o sei... Esqueci-o. Apesar da rapidez com que occorreu a catastrophe, e o rythmo louco que mantinhamos no nosso trabalho, pareceram-me cem annos. Ninguem suspeitava que alli estavam dois homens dedicados a uma actividade sobrehumana que resultou proveitosa para ambos... talvez tambem para outros... A's vezes muitos se beneficiam com o desastre de um só... Quando cheguei a Arlés, faltava alguma coisa aos trabalhos de Vincent. Resolvi tentar dar-lhe lucidez e claridade. Foi facil para mim — trabalhava em terreno fertil — e como todas as naturezas originaes, marcadas com o sello da propria personalidade individual, van Gogh não temia novas partidas. Não era de nenhum modo obstinado.

Começou a fazer progressos admiraveis. Foi como se um brilho occulto de sua natureza se revellasse de prompto. Menciono isto para explicar como van Gogh encontrou em mim um bom mestre, sem perder uma só particula de sua individualidade. Costumava agradecer todos os dias. Isto foi o que quiz dizer quando escreveu a um amigo "que devia muito a Gauguin". Eu tambem devo alguma coisa a Vincent, embora muito maior que elle, já houvesse formulado a maior parte das minhas idéas sobre arte. Em contacto com elle, completou-se este processo. E lhe devo mais: a compreensão nas horas sombrias de que existem na terra pessoas mais desgraçadas que eu..."

Durante as ultimas tragicas semanas de minha permanencia em Arlés, van Gogh se mostrou estranhamente intolerante, irritavel e taciturno. Varias vezes despertei no meio da noite, encontrando-o junto ao meu leito. Não sei o que me fazia despertar nesses momentos particulares. Então não tinha mais que dizer: — O que estás sentindo, Vincent? — para que voltasse para a cama e dormisse profundamente. Um dia resolvi retratal-o em seu trabalho favorito: cuidando dos gyrasóes. Quando conclui, disse-me: — Está bem, mas parece o retrato de um louco!

Nessa mesma noite fomos a um café. Pediu absyntho. De subito pegou do copo e m'o atirou com o seu conteudo; felizmente pude evital-o a tempo. Não disse nada. Tomei-o do braço e levei-o para casa. Momentos depois dormia profundamente.

Na manhã seguinte me disse: — Meu querido Gauguin, tenho uma vaga idéa de ter-te offendido hontem á noite.... — Perdôo-te de todo o coração — respondi-lhe. — Mas o incidente da noite pode voltar a repetir-se. Da proxima vez posso perder o controle sobre mim mesmo e estrangular-te. Será melhor que me permittas escrever ao teu irmão dizendo que me vou.

"Deus meu, que idéa tivemos!

"Naquella noite, depois de haver preparado a nossa comida, sahi só para dar uma volta e respirar o ar perfumado. Não havia cruzado a praça quando ouvi atraz de mim o ruido de uns passos familiares. Voltei-me e immediatamente vi van Gogh prompto para atirar-se sobre mim com uma navalha aberta. O olhar que lhe dirigi deve tel-o feito voltar á razão, porque virou a cara, envergonhado, e voltou para casa.

"Fui directamente para um hotel, tomei um aposento e cahi exhausto sobre a cama, embora o estado de agitação em que me achava impedisse-me de concilliar o somno, até as tres horas da manhã. Teria agido como um covarde? Devia tel-o desarmado, acalmando-o suavemente? Investiguei a minha consciencia honestamente (como o tenho feito muitas vezes desde então) e não encontrei nada que censurar-me.

"Pela manhã seguinte despertei um tanto tarde e corri immediatamente para a nossa casa. Junto á porta avistei um grupo de pessoas, entre ellas varios policiaes. Parece que van Gogh voltou á casa hontem á noite, depois de me deixar, e cortou a propria orelha com a navalha. Deve ter tido grande difficuldade para estancar a hemorrhagia, porque se viam toalhas manchadas de sangue, espalhadas por todos os cantos, e o piso estava coberto de poços de sangue. Finalmente conseguiu parar o sangue e cobriu a cabeça com uma boina. Saiu, então, e foi visitar a uma conhecida, a quem presenteou a orelha, como lembrança, cuidadosamente mettida num enveloppe lacrado. Naturalmente a mulher commentou o caso com as vizinhas e logo toda a rua soube do que se passara. O inspector de policia me encarou de modo nada amistoso: — Que fez o senhor de seu amigo? — Mas se eu não sei o que se passou! — respondi eu. — Oh! naturalmente que o sabe! — replicou. Pretendo ignorar que elle está morto?

"Custou-me um esforço muito grande poder dominar-me e se passaram muitos minutos antes que eu podesse coordenar os meus pensamentos. Sentia uma grande pena de Vincent, e me aborrecia ser o ponto de mira da gente curiosa.

"Muito bem — disse com voz surda — subamos! Lá dentro falaremos.

Vincent jazia na cama, encolhido e enrolado nos lençóes. Parecia morto, mas ao tocal-o ligeiramente, percebi que o seu corpo estava quente. Dirigi-me ao official: — Está vivo. Desperte-o o mais suavemente possivel, e se perguntar por mim, diga-lhe que segui para Paris. Não é conveniente que me veja agora!

"Quando despertou, Vincent pediu o seu cachimbo e o seu tabaco. Quando perguntou por mim e lhe disseram que me havia ido, a primeira coisa em que pensou foi em nossa caixa commum. Provavelmente desconfiava de mim... Levaram-no a um hospital e já perdeu completamente a razão. O que succedeu depois, sabem-no todos quantos se interessaram por este assumpto. De minha parte, não posso pensar mais do que nos soffrimentos de um homem encerrado num manicomio e que com frequencia gosa de intervallos de lucidez como que para se dar conta de sua propria degradação e que no emtanto pinta os quadros mais maravilhosos que se possa imaginar.

"Na ultima carta que me escreveu, do hospital, dizia-me que esperava curar-se e vir reunir-se commigo na Bretanha, mas que agora estava seguro de que não lhe restava nenhuma esperança. "Querido mestre "(era a primeira vez que me tratava assim)" Quando alguem vos conheceu e vos fez soffrer, é mais digno morrer em plena posse dos sentidos do que prolongar uma existencia insensata."

"Depois de escrever-me estas palavras, varias horas depois, em perfeita consciencia, disparou um tiro contra si mesmo e morreu Sua ultima palavra foi para a sua amada arte. Em seu coração não alimentava odio contra ninguem."

O destino de van Gogh e seu terrivel fim produziram uma forte impressão sobre o animo de Gauguin. Sua lembrança perseguia-o sempre que estava só, chegando mesmo a fazer-lhe derramar lagrimas algumas vezes. Jamais falava delle, e quando se mencionava o nome de van Gogh em sua presença, guardava silencio e ficava com o semblante carregado. Occultava-se por detraz de uma mascara de reserva coisa que muitos interpretavam como indifferença. Com a morte de seu amigo recebeu uma impressão da qual nunca pôde se livrar, mas não havia consternação em suas emoções para gaudio de um mundo que continuava intrigante e curioso; para passar mais inadvertido, atirou por cima de si mesmo um manto de frieza e uma atmosphera de quietude que o envolvia por onde quer que surgisse com sua figura evocativa e nostalgica.

Mantido o embargo de armas

UMA CARTA DO SR. CORDELL HULL RESULTOU NO ARCHIVAMENTO DO PROJECTO NYE

WASHINGTON, 13 — O secretario Cordell Hull enviou uma carta á Commissão de Relações Exteriores do Senado, oppondo-se á approvação do projecto do senador Nye, pelo qual seria levantado o embargo de armas para a Hespanha.

O sr. Hull declarou que a approvação do projecto "suspenderia o embargo que está sendo applicado aos dois lados combatentes na Hespanha, favorecendo a remessa de "Mesmo que o projecto de suspensão fosse applicado aos dois lados, ainda assim nos parece desnecessario pois nos colloca em riscos que até agora temos evitado. Não sabemos o que acontecerá deante da situação hespanhola, pois o perigo original ainda existe."

Depois da leitura da carta do secretario Hull, a Commissão approvou por 17 votos contra 1 o archivamento do projecto Nye. — (U. P.)

armas para um lado emquanto continuaria a prohibição para o outro." Accrescentou:

Estado autoritario na Lithuania

ENTROU EM VIGOR A NOVA CONSTITUIÇÃO

KOVNO, 13 — Entrou em vigor a nova Constituição autoritaria da Lithuania. O acontecimento foi commemorado com uma sessão especial do Parlamento, festivaes escolares e reuniões civicas em todo o paiz.

A nova Constituição elimina todas as idéas de parlamentarismo e democracia contidas na antiga Constituição de 1928, e considera illegal toda e qualquer opposição politica. — (U. P.)

O TEMPO

PREVISÕES PARA O PERIODO DAS 18 HORAS DE HONTEM ATE' AS 18 HORAS DE HOJE

Districto Federal e Nictheroy: Tempo — Bom com nebulosidade. Nevoeiro. Temperatura — Estavel á noite e ligeira elevação de dia. Ventos — Variaveis predominando os do quadrante sul, frescos por vezes.

Estado do Rio de Janeiro: Tempo — Bom com nebulosidade. Nevoeiro. Temperatura — Estavel á noite e ligeira elevação de dia.

Previsões validas para o trajecto da estrada de rodagem Rio-São Paulo das 18 horas de hontem até as 18 horas de hoje

Tempo — Bom com nebulosidade. Nevoeiro. Temperatura — Estavel á noite e em elevação de dia. Ventos — Variaveis predominando os do quadrante sul, frescos por vezes.

DIARIO CARIOCA

EXPEDIENTE

Propriedade da S. A. DIARIO CARIOCA

DIRECTORES:
Horacio de Carvalho Junior
J. B. Martins Guimarães

CHEFE DA REDACÇÃO:
Danton Jobim

Endereço telegraphico: DIARIO CARIOCA — Telephones: Gabinete do Director 22-3023 — Administração, 22-3035 — Redacção, 22-1559 e 22-2922 — Officinas, 22-0824 — Assignaturas, 22-3018 — Gravura, 22-1735

PUBLICIDADE, 22-3018

ASSIGNATURAS:

Para o Brasil:		Para o exterior:	
Anno. . . .	50$000	Anno . . .	80$000
Semestre. . .	30$000	Semestre. . .	45$000

Venda avulsa: Capital, $200; Interior, $300
Aos domingos, $200 — Interior, $300

E' cobrador autorizado o sr. J. I. de Carvalho.

INSPECTORES VIAJANTES

Percorrem o interior do paiz a serviço desta folha os srs. Romualdo Perrota e Murillo Macedo, nossos inspectores autorizados

CORRESPONDENCIA

Toda a correspondencia com valor ou sobre assumptos que entendam com assignaturas e outros de interesse da administração deve ser dirigida ao gerente do DIARIO CARIOCA.

REPRESENTANTE EM B. HORIZONTE
OSWALDO MASSOTE

CINEMA

Sebastian Shaw, o galã do film de Edmund Lowe — "O Mysterio de Londres", que será o proximo cartaz do Rex

Edmund Lowe em uma scena do empolgante film "O Mysterio de Londres", que o Rex nos dará segunda-feira

Vae dar-nos a United Artists, depois de amanhã, na tela do Rex, um dos mais sensacionaes films de enredo policial que já se adaptou na tela — "O Mysterio de Londres" — adaptação da novella de Edgar Wallace "Murder on Diamond Row". Como principal figura temos ahi Edmund Lowe, o melhor artista de agora para interpretação desses papeis de detective, em que elle se especializou. A seu lado veremos, no enredo amoroso, a bella da London Films, Sebastian Shaw, que era até aqui um novo galã da London Films — Sebastian Shaw. Era até aqui um actor de theatro, de Londres, tendo feito tournées em Nova York. Foi no palco que o descobriu o director Walter Reisch, que então o contratou para principal figura masculina, ao lado de Miriam Hopkins, para o film "Os Homens não são Deuses". Diz elle que o seu successo actual na tela deve a Miriam Hopkins, que o encorajou e pode-se dizer que o dirigiu.

"O Mysterio de Londres" possue uma trama empolgante. Vemos Edmund Lowe expulso do corpo de inspectores de Scotland Yoard, por se ter entregue ao vicio da embriaguez. Escorrega e frequenta o "bas-fond" londrino. Ha uma serie de crimes e roubos que a policia não consegue desvendar. Chamam-no de novo e elle, com os conhecimentos obtidos no lamaçal da capital ingleza, consegue descobrir tudo e... regenerar-se.

O FUNDO SUMPTUOSO DO FILM "GASPARONE" — DA UFA...

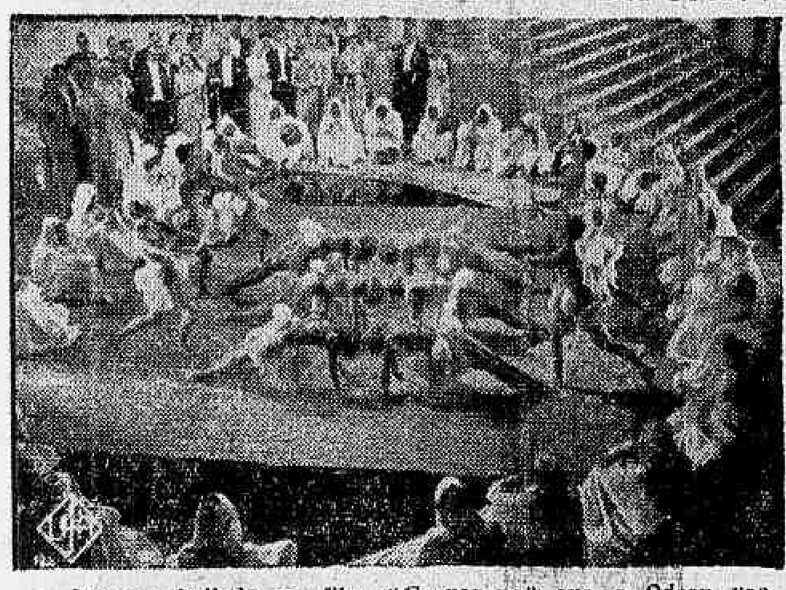

Luxuoso bailado no film "Gasparone" que o Odeon vae estrear a 23 do corrente

Raras pelliculas apresentam fundo tão sumptuoso quanto esta que a Ufa acaba de realizar, tomando por base uma conhecida opereta de Millocker.

Salões de requintado luxo moderno, onde uma sociedade elegante dansa ao som de musicas modernas; palacios mouriscos para festas de gala com numeros choreographicos impressionantes, quadros de revista, num palco adornado por algumas centenas de mulheres de plastica impeccavel á frente das quaes, a endiabrada Marika Roekk, fascina com o seu sorriso, a sua voz e a incrivel agilidade das suas pernas em numeros de sapateado verdadeiramente alucinantes...

Por outro lado, surgem exteriores com extensas costas banhadas de sol e um mar coalhado de vélas e lanchas velozes, além de paizagens exoticas no decorrer da acção empolgante, mysteriosa e divertida por meio da qual é narrada a historia de "Gasparone", um bandido fantasma que gostava de beijar mulheres bonitas e assustar homens resolutos...

"Gasparone" é um espectaculo alegre, com optimos trechos musicaes, situações de um comico irresistivel e feito especialmente para servir de moldura á graça fascinante e ao talento invulgar de Marika Rockk. A direcção correu por conta de George Jacoby e a estréa terá logar a 23 do corrente no cinema Odeon.

Dois dias apenas para ver "Submarino D-1"

Os leitores terão dois dias apenas para ver "Submarino D-1", no novo Broadway. Apesar do grande successo obtido por esse film, a empresa daquelle cinema é obrigada a retiral-o do cartaz para, no cumprimento dos contratos que tem, fazer exhibir outros films da Warner Bros e do Broadway-Programma.

Assim, apenas por este motivo, o publico terá restringido o prazo que lhe foi dado para assistir ao trabalho mais perfeito, o papel que elles representam na defesa e no ataque.

Não é um film technico. E' uma pellicula de formidavel interesse que toda a gente vê com immenso prazer, pois que o seu enredo comporta um lindo romance de amor, e as mais gozadas scenas comicas.

"Submarino D-1", permanecerá no cartaz do Broadway sómente hoje e amanhã, cedendo o logar a "Cinzas do passado", com Bette Davis, na proxima segunda-feira.

O Odeon exhibirá a partir de depois de amanhã "Alma de Apache" com Anton Walbrook e Ruth Chatterton

Anton Walbrook, o grande interprete de "Alma de Apache", que a RKO vae apresentar segunda-feira, no Odeon

Já a partir de depois de amanhã, o cinema Odeon exhibirá a producção de Kerbert Wilcox "Alma de Apache" "estrellada" por Anton Walbrook e Ruth Chsttterton. "Alma de Apache" conta de fórma impressionante a tragedia desenrollada num bairro pobre de Paris, onde uma joven modesta e simples repelle a bala aquelle que pretendia ser seu "protector".

Anton Walbrook é o famoso "rato", temido pelos seus companheiros de crime, e adorado pelas mulheres.

Ruth Chatterton é uma dama da alta sociedade, que visitando por curiosidade o antro do "rato", por elle se apaixona.

Toda a trama se desenrolla com momentos de emoção intensa, e nos dá a opportunidade de mais uma vez admirar o extraordinario poder dramatico dos seus interpretes.

Ainda no mesmo programma, a RKO Radio apresentará um curioso "short" musical, "estrellado" por Phol Harris, "astro" do broadcast Norte-Americano.

E' um programma completo este que o Odeon exhibirá a partir de segunda-feira proxima.

A seguir, no Metro, "Juventude Valente"

O film que succederá "O Ultimo Gangster" na têla do Metro será "Juventude Valente" (Navy Blue & Gold), romance vibrante de mocidade e bravura, onde temos Robert Young, James Stewart, Tom Brown, Lionel Barrymore e Florence Dice sob a direcção de Sam Wood.

Trama que se desenrola quasi toda na Academia de Annapolis, entre estudantes e athletas, "Juventude Valente" é desses espectaculos sympathicos, porque condensam Romance e Aventura em scenas vividas por gente que tem a alegria de viver...

Segunda-feira, a maior actriz da America: Bette Davis num romance recommendado ás mulheres... "Cinzas do Passado, no Broadway

Bette Davis, a notavel interprete de "Mulher Marcada", vae reapparecer segunda-feira na têla do Novo Broadway em "Cinzas do Passado"

Bette Davis, a partir de segunda-feira, estará illuminando a tela do Novo Broadway, com a sua arte sem senões, relatando a pungente historia de Mary Donneell, uma infeliz que o Destino perseguia, roubando-lhe toda a felicidade que conquistasse com ingentes esforços.

Viuva de um malfeitor, metralhado pela Policia Federal, ella encontra a felicidade no amor de um joven ricaço. Conheceram-se e amaram-se. Veiu o casamento e, na noite nupcial, com um primeiro beijo... elle se despedia para sempre e rasgava a certidão do casamento!

Mary Donnell, do casamento ficava apenas com a Vergonha, o Abandono e, mais tarde, um filho, um ser por quem teria que lutar a vida inteira.

Um romance que comece assim, tendo na sua figura central a magnetica e genial Bette Davis, está destinado a exito ruidoso. Todos os seus detalhes serão apreciados, medidos, meditados por um publico 80% feminino.

Com Bette Davis, em "Cinzas do Passado" (That Certain Woman), que o Broadway já na proxima segunda-feira vae apresentar, com o sello de garantia da Warner Bros., apparecem, ainda Henry Fonda, Donald Crisp, Anita Louise, Hugh O' Conner, Katherine Alexander, Mary Phillips, Herbert Rawlincon, etc., sob a direcção de Edmound Goulding.

Um bello film, e ainda no palco do Alhambra, segunda-feira, o celebre vidente Principe Karma

O palco do Alhambra vae apresentar pela primeira vez no Rio de Janeiro um verdadeiro sabio das sciencias hypnomagneticas.

O principe indiano Karma,

O Principe Karma, que estará depois de amanhã no palco do Alhambra

predestinado pelos seus Ancestraes, vivendo toda a sua vida, póde-se dizer, dentro do irreal, penetrando no ethereo e no astral, domina os pensamentos e poderia até dominar as vontades!

Mas o Principe Karma é um scientista que se applica apenas á sua sciencia, e na proxima segunda-feira nos fará algumas experiencias, do palco, com telepathia, leitura do pensamento, descripção de objectos ou de cartas na posse dos espectadores, etc. São experiencias que não podem ser explicadas pelos conhecimentos humanos.

No palco, apresentados ainda pelo professor Bernardo, director do Instituto Hypno-magnetico do Cairo, ha ainda um conjunto de variedades, com o celebre magico chinez Sing-Ling-Chan, o espantoso malabalista japonez Kamamura, e o impagavel excentrico musical Mr. Ellis, ao lado da linda violinista acrobatica Miss Hover.

Não perca a "performance" magistral de Edward G. Robinson em "O Ultimo Gangster", que o "Metro" está exhibindo!

Entre as realizações que nos mostrou e mostrará o cinema este anno, não póde deixar de figurar, brilhante, excepcional, esse drama fortissimo que o Cine Metro está exhibindo com grande exito desde ante-hontem, quinta-feira: "O Ultimo Gangster", que a Metro Goldwyn Mayer produziu com Edward G. Robinson no primeiro papel, secundado pela bella Rose Stradner, James Stewart, Lionel Stander e Donald Scott.

Valioso pelo enredo vigoroso, empolgante, que se torna maior, mais suggestivo ainda pela "performance" inconfundivel de Edward G. Robinson na figura a principio despotica e depois torturada, de Joe Krozac, "O Ultimo Gangster" se inscreve no numero desses films excepcionaes que é preciso não perder.

"Vogas de Nova York", um deslumbramento em cores para as elegantes cariocas

Mischa Auer, em "Vogas de Nova York"

"Vogas de Nova York", é um sonho, uma perfeita maravilha, um deslumbramento para os cinco sentidos.

Os homens hão de enthusiasmar-se com esses film-apotheose, mas as mulheres muito mais, porque em "Vogas de Nova York", ha a preoccupação de apresentar um desfile interminavel de indumentaria feminina para este mundo e o outro.

E tudo isso em côres, pelo mais aperfeiçoado systema "technicolor", imaginem! Warner Baxter, Joan Bennett, Helen Vinson e o engraçadissimo Mischa Auer são as personagens centraes de "Vogas de Nova York", que teve, a dirigil-os, Irving Cumings.

O film foi feito por Walter Wagner para a United Artists, que o apresentará, no São Luiz, a seguir.

Preparem-se, assim, todas as filhas de Eva para sentir "frissons" e calafrios... assistindo o desfile dos mais luxuosos e fantasticos modelos e das mais faustosas "toilettes" que o cinema já algum dia filmou.

Não se trata de uma pellicula commum, onde as modas passem, a galope, sem sentido esthetico, apenas para encher o film com uma visão embriagadora de mulheres lindas, e bem vestidas, mas de um authentico figurino animado, todo em cores, uma reproducção cinematographica das paginas de "Vogue" como ainda não haviamos conhecido adaptada á setima arte...

"Menina dos Meus Olhos", com Lew Ayres, Mary Carlisle e John Howard

Até que emfim appareceu um film de foot-ball em que o herói não faz o goal da victoria no ultimo segundo do derradeiro minuto da partida!... E, para completar o espanto do fan habituado a assistir films sportivos, convém dizer ainda que o herói nem sequer é incluido no "team", muito embora seja elle campeão de football.

Isto acontece em "Menina dos meus olhos", a interessante comedia, romantica e sportiva que o Pathé Palacio vae offerecer na proxima semana, e que tem como principaes interpretes Lew Ayres, Mary Carlisle, John Howard, Benny Baker, etc.

O film, que é em grande parte desenrolado no interior da Escola Naval de Annapolis, apresenta-nos Lew Ayres, no papel de um cadete jáctancioso e rebelde que, muito embora sendo optimo jogador de football, é excluido do "team" por ter infringido as regras disciplinares da Escola.

Mas, em virtude do espirito de renuncia que elle revelou na vespera de um grande jogo, seus companheiros resolvem dedicar-lhe a ambicionada victoria, e que faz com que elle se torne o cadete mais popular de Annapolis.

"Menina dos meus olhos", que é um film da vida academica e da vida sportiva, vae por certo, alcançar grande exito quando fôr mostrado aos fans.

Um accesso de febre maligna quasi muda a historia de um film!

O Araguaya é o rio mais formoso do Brasil, além de ser um dos maiores. Ao longo das suas margens existem lagos desconhecidos que fazem o encanto da região goyana.

Entre elles destaca-se uma cuja belleza o torna ponto de attracção da gente que se entrega ás aventuras e caçadas.

E' o Lago Rico, nome que lhe assenta como uma luva, pois elle de facto o é, o mais prendado, onde a natureza teve carinhos de poeta e senso de painel multicor.

Todas as flores ribeirinhas casaram-se nesse logar, a ardinando-o durante o anno inteiro, para a alegria das aves que se envaidecem das suas cores e das que se ufanam do seu canto.

O Lago Lico foi scenario escolhido por Libero Luxardo para uma sequencia de "Aruana". Sob a sua fecunda e bizarra vegetação viveu a sua gente um grande instante de temor, pois ali, emquanto rodavam a scena, Sylvio Silveira teve um accesso de febre e por pouco não alterou os planos de direcção do film.

Felizmente, soccorrido a tempo, depois de tres dias proseguiram os trabalhos que o Brasil começará a conhecer através a têla do Alhambra, pois que a 30 do corrente em deante teremos "Aruana" na têla do grande cinema de Serrador.

Perfeição

CONVENÇA-SE por si proprio. Use Gillette Azul uma vez e verá como é facil fazer uma barba perfeita, com a melhor das laminas!

LAMINA Gillette
GILLETTE AZUL
87

França e Inglaterra, do seculo galante (XVIII), surgem com "O Grande Garrick", linda comedia da Warner, segunda-feira, no Plaza

E o "Grande Garrick", depois de provar o mel dos labios de todas as britannicas, conheceu detalhadamente, como se collocava esse famosissimo "point rose sur l'I du verbe Aimer!" tendo como professoras doceis todas as mulheres de França.

Para viver a figura insinuante, seductora, impetuosa de "O Grande Garrick", a Warner Bros., collocou, no film Brian Aherne, esse outro idolo masculino, tão conhecido e amado,

Brian Aherne, o galã que teve a sorte de interpretar o "Grande Garrick" e com isso elle terá a ventura de beijar as estrellas mais lindas da constellação da Warner Bros

por ter estado em outros films, com Marlene Dietrich, Joan Crawford, Katherine Hepburn, etc.

Desta vez, entretanto, Brian Aherne não consegue se destacar sózinho pelo magnetismo pessoal, embora vestindo indumentaria favoravel, brandindo espadas e realizando milagres de amor.

Sim, porque como "leading-lady", egualmente ataviada segundo a moda do Seculo XVIII, surge, bella, surpreendentemente bella, Olivia de Havilland, essa formosa morena amada por milhares de homens.

Com esse par ideal para uma comedia tão deliciosa, surgem, ainda, Melville Coper, Edward E. Horton, Marie Wilson, Louis Alberni, sob a direcção directa de James While e a supervisão de Mervyn Le Loy.

Esse é o espectaculo encantador, que o Plaza, a partir de segunda-feira proxima, dia 16, vae offerecer para multidões!

CARTAZ DO DIA

SÃO LUIZ — "La Boheme" (Ufa-Art Films), com Martha Eggerth e Jan Kiepura — Horario: 2 — 4 — 6 — 8 e 10 horas.

PLAZA — "Tufão" (Paramount), com Ray Milland e Frances Farmer — Horario: 2 — 4 — 6 — 8 e 10 horas.

METRO — "O Ultimo Gangster" (Metro Goldwyn) com Edward G. Robinson. — Horario: 12 dia — 2 — 4 — 6 — 8 e 10 horas.

PALACIO — "Lanceiro Espião" (20 th. Century-Fox), com George Sanders e Dolores Del Rio — Horario: 2 — 3.40 — 5.20 — 7.00 — 8.40 e 10.20 horas.

ALHAMBRA — "Marca de Fogo" (Programma Serrador), com Sessue Hayakawa — Horario: 2 — 4 — 6 — 8 e 10 horas.

ODEON — "Será Tudo Teu" (Columbia), com Madeleine Carroll — Horario: 2 — 3.40 — 5.20 — 7.00 — 8.40 e 10.20 horas.

IMPERIO — "O Prisioneiro de Zenda" (United), com Ronald Colman — Horario: 2 — 4 — 6 — 8 e 10 horas.

PATHE' PALACIO — "Aeroplano Sinistro" (Universal) com William Gargan — Horario: 2 — 3.40 — 5.20 — 7.00 — 8.40 e 10.20 horas.

BROADWAY — "Submarino D-1" (Warner Bros.), com Pat O'Brien e George Brent — Horario: 2 — 4 — 6 — 8 e 10 horas.

REX — "A Vingança de Tarzan" (20th. Century Fox), com Glenn Morris e Eleanor Hola. — Horario: 2 — 3.40 — 5.20 — 7.00 — 8.40 e 10.20 horas.

CENTRO

ELDORADO — "Moça de Expediente" e "Amores Mal Parados".

PARISIENSE — "O Vagalume" e "Dente por Dente".

OPERA — "Emile Zola".

METROPOLE — "Domando Hollywood" e "Na Bocca do Lobo".

PATHE' — "Passaporte Nupcial" e "O Homem de 40 Graus".

POPULAR — "Um Dia nas Corridas", "A Chave Nocturna" e "Esquerda da Lei".

FLORIANO — "Captiva e Captivante" e "Astucia de Cavalheiro".

PARIS — "Almas no Mar" e "Uma Questão de Familia".

S. JOSE' — "Não me Queiras Tanto".

IRIS — "Em Plena Batalha" e "Um Milhão por um Marido".

IDEAL — "Pagliacci" e "O Medico e o Monstro".

MEM DE SA' — "100 Homens e uma Menina" e "Comprando Barulho".

LAPA — "Neta de um ex-Bandido" e "Noivar com Musica".

BAIRROS

POLITHEAMA — "Cupido é Moleque Teimoso" e "Obrigado Mr. Moto".

GUANABARA — "No theatro da Vida".

NACIONAL — "Esposa, Medica e Enfermeira" e "Neta de um ex-Bandido".

PIRAJA' — "Moça de Expediente".

IPANEMA — "O Club dos Solteirões".

VARIETE' — "Melodia da Broadway de 1938".

AMERICANO — "Revolução de Maio".

ATLANTICO — "Não me Queiras Tanto".

RIO BRANCO — "Corações Errantes" e "Garota de Sorte".

CENTENARIO — "Ahi vem o Amor" e "Heróes sem Gloria".

AVENIDA — "Cupido é Muleque Aeimoso".

AMERICA — "O Club dos Solteirões".

BRASIL — "Ali Babá é Bon Bola" e "Circulo da Morte".

D. PEDRO — "Casado com Todas" e "Atiradores do Texas".

BANDEIRA — "Do amor ninguem Foge" e "Rancho das Feiticeiras".

GUARANY — "Romance entre Balas" e Navio Negreiro".

APPOLO — "100 Homens e uma Menina".

S. CHRISTOVÃO — "Cortando ás Vazas" e "Tratantes Atarantados".

TIJUCA — "Obrigado Mr. Moto" e "Lutador Destemido".

VILLA Isabel — "No Theatro da Vida".

VELO — "Domando Hollywood" e "Vencendo pela Razão".

SMART — "Inferno entre as Nuvens" e "Vamos ao Prado".

CATUMBY — "Vive-se uma só Vez" e "O Pioneiro da Lei".

HELIOS — "Tereré, não Resolve" e "Chammas do Despeito".

EDISON — "Rei Sem Coróa" e "Propheta por Accaso".

HADDOCK LOBO — "Artistas e Modelos" e "O Mysterio do Cabaret".

MARACANÃ — "Nas Azas da Fama" e "Em Plena Batalha".

GRAJAHU' — "Captiva e Captivante".

FLUMINENSE — "Ali Babá é Bon Bola" e "Uma Moça de Pulso".

SUBURBIOS (CENTRAL)

MEYER — "Heidi" e "Amor de um Estranho".

MASCOTTE — "Emile Zola".

PARA TODOS — "Amor em Budapest" e "Astucia Contra á Força".

PALACIO-VICTORIA — "O Vagalume".

BEIJA-FLOR — "Inferno entre Nuvens" e "Mascara de Seda".

PIEDADE — "Nobres sem Fortuna".

ALPHA — "Melodia da Broadway de 1938" e "Audacia de Valente".

MODELO — "Ahi vem o Amor" e "Vencendo pela Razão".

MADUREIRA — "Nas Azas da Fama" e "Tres Homens e um Cavallo".

SUBURBIOS (LEOPOLDINA)

PARAISO — "Musica para Madame".

RAMOS — "Heidi".

ORIENTE — "Ella e a Princeza".

PENHA — "Mulher Marcada".

SANTA CECILIA — "Outra Aurora".

FORTALEZA DO SILENCIO
O GRANDE FILM
DE
ANNABELLA
distribuido por UFA-ART FILMS,
Estará novamente em cartaz, a partir de
SEGUNDA-FEIRA PROXIMA,
No IMPERIO

TURF

A Reunião Desta Tarde no Hippodromo Brasileiro

Nossas informações sobre os animaes alistados nas cinco provas

1ª CARREIRA

URICANA, 54 kilos — Vem de escoltar Sellaseposso, dominando Atuman, Laila, Harpagão, Coroada, Maragato, Picolino e Regia, ou sejam todos os adversarios de hoje. E' a candidato do retrospecto.

HARPAGÃO, 56 kilos — Sua ultima carreira está acima indicada. Já obteve melhores collocações nesta turma. Em bom estado.

LAILA, 56 kilos — Acaba de escoltar Sellaseposso, Uricana e Atuman. Póde pregar uma peça.

COROADA, 54 kilos — Vinha produzindo regulares performances, quando fracassou em sua ultima apresentação. Antes havia secundado Mercurio. Deverá produzir agora melhor carreira.

MARAGATO, 54 kilos — E' depositario de grandes esperanças dos seus responsaveis.

REGIA, 54 kilos — Suas derradeiras performances não autorizam consideral-a adversaria.

2ª CARREIRA

MINERAL, 52 kilos — Têm sido invariavelmente boas as suas ultimas exhibições. Ainda no ultimo sabbado secundou Oitava, na frente de Yora e Niobe. E' o mais provavel ganhador.

MUSSUÃ, 49 kilos — Com esse peso não é para ser desprezada de todo.

YORA, 51 kilos — Vem de escoltar Oitava e Mineral. Com a ausencia da primeira, pode tornar-se a mais séria adversaria do segundo.

CASANOVA, 54 kilos — Ganhou de adversarios mais fracos. Nesta turma impõe-se uma certa reserva.

NIOBE, 48 kilos — Já correu melhor em seu ultimo compromisso, quando escoltou Oitava, Mineral e Yora. Não está longe o dia...

CANNES, 48 kilos — Vae leve. Isto é um dos factores de sua chance, apesar de não ter corrido bem ultimamente.

OGARITA, 58 kilos — A companhia é do seu inteiro agrado. O peso é que nos parece grande.

INDUSTRIAL, 48 kilos — As suas ultimas apresentações não o recommendam.

CHICOTE, 53 kilos — Anda correndo muito pouco. Difficil.

3ª CARREIRA

URAQUITAN, 56 kilos — Já correu razoavelmente no ultimo domingo, quando escoltou Miss Bá e Picuhy. Livre desses dois adversarios, está em condições de ganhar.

CACIULA, 54 kilos — Vem de fracassar na grama. Anteriormente, na areia pesada, havia escoltado Oitibó e Nó Cego. A distancia além do mais, auxilia-a. Nossa preferida.

ENIO, 52 kilos — Quando escoltou Katurno, Picuhy e Miss Bá, portou-se regularmente. Bom azar.

OITAVA, 54 kilos — Não correrá.

NHÔ ZUZA, 52 kilos — Correu pouco ao reapparecer. Só se tiver obtido grandes melhoras.

ZARDA, 52 kilos — Vem sendo um primor de regularidade. Ainda ha pouco escoltou Canto Real e Katurno. Está na arena.

FIDELITE', 54 kilos — Não acreditamos que possa derrotar a maioria dos seus adversarios.

4ª CARREIRA

ESTOICA, 54 kilos — Muito ligeira, se conseguir folgar na frente poderá pregar um susto.

PUNHAL, 53 kilos — Acaba de empatar a segunda collocação com Xamete, atrás de Oitibó. E' uma das forças.

BILL, 56 kilos — Reapparece em turma camarada e em bom estado.

SALYRGAN, 50 kilos — Ou não disse ainda tudo que sabe, ou é um bacamarte.

XAMETE, 53 kilos — Empatou a segunda collocação com Punhal, perdendo somente para Oitibó. E' o mais serio adversario do filho de Liniers.

MISS BA', 52 kilos — Acaba de ganhar de animaes mais inferiores, derrotando Picuhy e Uraquitan. Apezar de correr melhor na grama, passa por um tão bom momento que pode repetir a proeza.

5ª CARREIRA

BRACATE'A, 50 kilos — No ultimo sabbado empatou o primeiro logar com Auditor. Terrivel adversaria e capaz de reproduzir a façanha.

PARODIA, 52 kilos — Ainda não se apresentou em publico este anno. Reapparece em boas condições.

QUARAHIM, 54 kilos — Foi quarta de Ortruda, Doyatanga e Maybe no classico "Nove de Maio". E' uma das mais provaveis ganhadoras.

CATU', 56 kilos — Baixou para uma turma onde não lhe será difficil apparecer.

SOISSONS, 49 kilos — Tem a seu favor varios factores: peso, distancia, pista. Se fugir na frente é capaz de não se deixar derrotar.

NOSSOS PROGNOSTICOS

Maragato — Uricana — Harpagão
Mineral — Yora — Niobe
Caciula — Zarda — Uraquitan
Xamete — Punhal — Bill
Quarahim — Catu' — Bracatéa

MONTARIAS PROVAVEIS

1ª — Premio "Casanova" — 1.400 metros — 3:500$000.

		Kilos
1—1	Uricana, Bezerra . .	54
2—2	Harpagão, Coutinho	56
3—3	Laila, P. Simões . .	56
4—4	Coroado, Ferreira .	54
5 (5	Maragato, Serra . .	54
5 (6	Regia, F. Cunha .	54

2ª — Premio "Ugeré" — 1.600 metros — 3:500$000.

		Kilos
1 (1	Mineral, Salustiano	52
1 (2	Mussuã, A. Dias .	49
2 (3	Yora, R. Freitas .	51
2 (4	Casanova, Meszaros	54
3 (5	Niobe, D. Ferreira.	48
3 (6	Cannes, Tavares. .	48
4 (7	Ogarita, A. Brito .	58
4 (8	Industrial, Morgado	48
4 (9	Chicote, Bezerra .	53

3ª — Premio "Oitibó" — 1.400 metros — 3:500$000 — Betting.

		Kilos
1—1	Uraquitan, Costa .	56
2 (2	Caciula, Cunha . .	54
2 (3	Enio, D. Ferreira .	52
3 (4	Oitava, Mesquita .	54
3 (5	Nhô Zuza, Cunha .	52
4 (6	Zarda, S. Batista .	52
4 (7	Fidelité, Bezerra. .	54

4ª — Premio "Bracatéa" — 1.600 metros — 3:500$ — Betting.

		Kilos
1—1	Estoica, G. Costa .	54
2—2	Punhal, P. Simões.	53
3—3	Bill, O. Serra . .	56
4—4	Salyrgan, Tavares .	50
5 (5	Xamete, D. Ferreira	53
5 (6	Miss Bá, Mesquita.	52

5ª — Premio "Calote" — 1.500 metros — 4:000$000 — Betting.

		Kilos
1	Bracatéa, C. Morgado	50
2	Parodia, R. Freitas .	52
3	Quarahim, G. Costa .	54
4	Catú, J. Mesquita . . .	56
5	Soissons, O. Serra . .	49

"Vida Turfista"

Mais um numero do magazine especializado "Vida Turfista" circulará hoje.

Essa edição do popular semanario tem todos os requisitos para agradar aos seus habituaes leitôres.

A hora da 1.ª carreira

A primeira prova da reunião de hoje, na Gavea, será corrida ás 15.10 horas.

13 de maio no Jockey Club

A directoria do Jockey Club Brasileiro, associando-se ao jubilo nacional, ordenou o encerramento hontem, de seus trabalhos, ás 12 horas, quer na séde, quer no Hippodromo.

A reunião de domingo

MONTARIAS PROVAVEIS

1ª carreira — "Premio Santarem" — 1.200 metros — 10:000$000.

		Kilos
1—1	Cinelandia, L. Benites	52
2—2	Lulu', W. Cunha.. ..	52
3—3	Rhapsodia, Mesquita .	52
4—4	Sugestivo, P. Gusso	54
5 (5	Dona Bôa, C. Pereira	52
5 (6	Ajuda, O. Serra	52

2ª carreira — "Premio Sastre" — 1.200 metros — 5:000$.

		Kilos
1 (1	Palmira, G. Costa .	53
1 (2	Arypuru', J. Mesquita	55
2 (3	Solimões, R. Freitas.	55
2 (4	A. Junior, P. Spiegel	55
2 (5	Grajahu', L. Meszaros	55
3 (6	Braúna, A. Brito	53
3 (7	Castella, L. Benites ..	53
3 (8	Grey Girl, Leyghton	53
4 (9	Lamina, O. Seerra ..	53
4 (10	Firmeza, O. Coutinho	53
4 (11	Belartes, P. Gusso. .	55

3ª carreira — "Premio Belfort" — 1.500 metros — 4:000$.

		Kilos
1	Ugeré, H. Herrera. ..	55
2	Jardim, P. Simões ..	55
3	Barnabé, F. Cunha	59
4	Perigosa, M. Tavares	48
5	Veronica, S. Bezerra	48

4ª carreira — "Premio Velasquez" — 1.200 metros — 5:000$.

		Kilos
1—1	Cambuquira, G. Costa	53
2—2	Quintilha, R. Freitas	53
3—3	Gandaia, P. Gusso ..	53
4—4	Brincadeira, Herrera	53
5 (5	Quadrante, S. Batista	55
5 (6	Sassi, J. Mesquita ..	53

5ª carreira — "Premio Classico São Francisco Xavier" — 2.400 metros — 15:000$000.

		Kilos
1	Pendulo, G. Costa ..	66
2	Thales, P. Gusso.. .	54
3	Moleque Doze, Freitas	51
4	Buru', H. Herrera. ..	56
5	Carioca, A. Rosa.. ..	59

6ª carreira — "Premio Soneto" — 1.600 metros — 4:000$ — Betting.

		Kilos
1 (1	Doyatangá, P. Gusso	53
1 (2	Susan, L. Leyghton..	53
2 (3	Sugador, L. Meszaros	55
2 (4	Tanguá, J. Mesquita	55
3 (5	Tejo, H. Herrera.. ..	55
3 (6	Mist, P. Spiegel	53
4 (7	Quincas Borba, XX ..	55
4 ("	Ninon, S. Batista ..	53

7ª carreira — "Premio Carioca" — 1.800 metros — 4:000$. — Betting.

		Kilos
1 (1	Arquero, H. Herrera..	52
1 (2	Ordenança, Coutinho	58
2 (3	Cheerio, J. Mesquita..	52
2 (4	Miss Praia, W. Cunha	52
3 (5	Pasos Largos, Freitas	58
3 (6	Yorena, D. Ferreira.	48
4 (7	Refalosa, S. Batista ..	52
4 ("	Calote, P. Simões ..	52

8ª carreira — "Premio Farjós" — 1.600 metros — 4:000$ — Betting.

		Kilos
1—1	Sucuruvy, G. Costa..	54
2—2	Quinau, W. Cunha ..	53
3—3	Uyrapara, J. Mesquita	56
4—4	Fleur d'Amour, Freitas	53
5 (5	Urussanga, S. Batista	54
5 (6	Queni, O. Coutinho..	58

Seis animaes de São Paulo

Além de tres potrancas do Stud Paula Machado cujos nomes não conseguimos, chegaram hontem de São Paulo os seguintes animaes pertencentes aos srs. Fleury O. Assumpção: Anaja, Arirapa e Star Light.

Esses seis parelheiros vem actuar em nossas pistas.

"Tur-Jornal"

Será encontrada hoje á venda nas bancas de jornaes mais uma primorosa edição da revista especializada "Turf-Jornal".

Como os anteriores, esse numero deverá agradar aos seus leitôres.

Não poderão montar

Suspensos pela Commissão de Corridas não poderão actuar na reunião de hoje os seguintes profissionaes da rédea:

Julio Canales, Andrés Molina, Herculano Soares, Claudemiro Pereira, Flavio Mendes, Leopoldo Benites e Louis Leighton.

Com a excepção dos tres ultimos, os demais tambem não poderão intervir no meeting de amanhã.

Chegaram ante-hontem

Procedentes de São Paulo, chegaram ante-hontem, á nossa capital, além do crack Corcho, os seguintes productos de dois annos, de criação dos srs. E. O. A. Assumpção, Relator, Resgatada, Rubiacéa, Anebrador e mais Ouro Velho, já conhecido do nosso publico.

"Crack"

Na forma do costume, circulará hoje mais um numero do semanario turfista "Crack", com todos os requisitos para agradar aos seus innumeros leitôres.

Os trabalhos de hontem na Gavea

Na pista de areia do Hippodromo Brasileiro exercitaram-se hontem os seguintes animaes:

GANDAIA (P. Gusso) 360 metros em 24".

GRAJAHU' (L. Meszaros) 600 metros em 39".

QUINAU (W. Cunha) e AUDITOR (J. Mesquita), em parelha, 700 metros em 53" 2|5.

PASOS LARGOS (R. Freitas) 800 metros em 53" e os ultimos 360 em 24".

TANGUA' (J. Mesquita) e SASSI (C. Morgado), em parelha, 360 metros em 24".

SUGGESTIVO (L. Meszaros) e NINON (S. Batista) em parelha, 600 metros em 37" e os ultimos 360 em 23".

FLAMENGO (lad.) e SUGADOR (H. Herrera) em parelha, 700 metros em 45".

MISS PRAIA (W. Cunha) 360 metros em 24".

MIST (F. Cunha) e BELARTES (P. Gusso), em parelha, 600 metros em 38" 2|5 e os ultimos 360 em 24".

FLEUR D'AMOUR (R. Freitas) 700 metros em 44" e os ultimos 360 em 23" 2|5.

SUSAN (L. Leighton) 360 metros em 23".

CINELANDIA, (lad.) 700 metros em 46" e os ultimos 360 em 24".

RAPSODIA (J. Mesquita) 360 metros em 23" 2|5.

MOLEQUE DOZE (R. Freitas) 700 metros em 43" 2|5.

Um unico forfait

Até ás dezenove horas de hontem apenas havia sido apresentada á Secretaria da Commissão de Corridas a declaração de forfait para a reunião de hoje da egua Oitava, alistada no "Premio Oitibó".

Associação de Chronistas Desportivos

CONCURSO "JOCKEY CLUB BRASILEIRO"

Com os resultados das corridas realizadas em 7 e 8 do corrente, a classificação dos participantes desse concurso ficou sendo a seguinte:

1—A. Bastos	58—80
2—Odyr do Couto	46—79
3—J. L. Costa Pereira	53—77
4—A. Corrêa	45—76
5—Nestor C. Pereira .	45—72
6—Oscar de Carvalho .	45—71
7—Gerson Cordeiro ..	45—70
8—Isaac Moutinho .. .	40—69
9—Oscar Medeiros .. .	42—66
10—L. Alcoba Soares ..	38—66
11—F. Aguiar	37—65
12—Nascimento Junior .	38—63
13—Emmanuel Salgado .	36—62
14—F. Fonseca	39—60
15—Hugo Ballousster ..	37—60
16—Manfredo Liberal .	35—60
17—Heitor de Oliveira .	34—60
18—M. Valle Junior ..	37—58
19—Corrêa Locks	35—58

Fluminense e Vasco o Cotejo dos Invictos

BOMSUCCESSO X AMERICA COMPLETAM A RODADA DE AMANHÃ

A Liga de Football do Rio de Janeiro, fará proseguir amanhã, o seu Torneio Municipal, effectuando mais uma rodada.

A pugna entre o Fluminense e Vasco vem reunindo maiores attenções e constituirá, sem duvida, uma grande attracção, isto porque se defrontarão duas equipes bem constituidas e invictas, promettendo offerecer um match movimentado e enthusiastico.

Factores diversos concorrem ainda para que este cotejo venha despertando interesse, notando-se que ambas as representações occupam posições de destaque na tabella do campeonato.

EM LARANJEIRAS

A pugna terá por palco a cancha da rua Alvaro Chaves.

OS QUADROS

Os dois teams estarão assim constituidos:

FLUMINENSE: Nascimento — Moysés e Guimarães — Bioró, Santamaria e Orozimbo — Novelli, Celeste, Sandro, Brant e Orlandinho.

VASCO: Rey — Florindo e Poroto — Oscarino, Zarzur e Calocero — Lindo, Alfredo, Bahia, Gabardinho e Orlando.

BOMSUCCESSO x AMERICA

Outro match que deverá constituir uma attracção é o que será travado na cancha da Estrada do Norte, entre os esquadrões do Bomsuccesso e America.

O gremio leopoldinense vem obtendo ultimamente boas performances e será, em seus proprios dominios, um sério entrave ás pretensões dos americanos.

Esta luta deverá assumir caracteristicas sensacionaes, sendo que a peleja desenha-se renhida e equilibrada.

Os teams formarão assim constituidos:

AMERICA: Thadeu — Vital e Badú — Tião, Og e Possato — Ary, Nelson, Placido, Carola e Pirica.

BOMSUCCESSO: Inglez — Newton e Mario — Vergara, Néco e Otto — Nelson, Paranhos, Gradim, Pedro Nunes e Odyr.

DR. BRANDINO CORRÊA

Molestias do apparelho Genito - urinario no homem ou na mulher — OPERAÇÕES — Utero, Ovarios, prostata, rins, bexiga etc. Cura rapida por processo moderno sem dôr da

GONORRHÉA

e suas complicações — Prostatites, orchites, cystites, estreitamentos, etc. Diathermia, Darsonvalização — Rua da Assembléa n. 23-sob. das 14 ás 18 hs. Domingos e feriados ás 7 horas

Um melhoramento na pista

Attendendo ao pedido da Commissão Sportiva do Automovel Club do Brasil, a Prefeitura do Districto Federal, fará retirar a ilha existente no centro da Avenida Niemeyer, em frente á placa commemorativa da Associação Brasileira de Imprensa.

Ha muito se fazia sentir a necessidade desta medida ora tomada, que vem corrigir uma das poucas falhas do Circuito da Gavea, como perfeita pista para corridas de automoveis.

Revive no Ring Uma Rivalidade Historica!

O Choque do Portuguez Viriato Monteiro Com o "Gallego" Blanco! -- As Attracções de Hoje no Ring do Estadio Brasil

A noitada pugilistica de hoje, no ring do Estadio Brasil, está despertando desusado interesse entre os amantes da nobre arte.

Justifica-se, entretanto, pela constituição do programma, esse enthusiasmo dos fans.

UMA TRADIÇAO HISTORICA NO TABLADO

Viriato Monteiro e Manoel Blanco farão a peleja principal. São ambos sobejamente conhecidos. As suas caracteristicas impressionantes de combate fixaram-nos, firmemente, na lembrança do publico. O "colored" portuguez tem em sua bagagem um feito memoravel: foi declarado vencedor de Loffredinho, o joven campeão brasileiro dos medios, se bem que essa victoria fosse depois refutada pela Federação Brasileira de Pugilismo. Essa technica maliciosa de Viriato logrou confundir Loffredinho a tal ponto que os jurados chegaram ao veredictum da derrota!

De qualquer fórma, este é um facto que interessa a todos, mormente quando da luta acima se decidirá a revanche com o campeão dos medios!

A valentia de Blanco, que o deveria consagrar ao nosso publico, foi-lhe prejudicial, pois num golpe infeliz fez foul desclassificante. Em consequencia a assistencia dispensou-lhe uma prolongada assuada...

"El Leoncito" aguarda ansiosamente o compromisso com Viriato afim de desmentir essa impressão primeira.

Um caracteristico, porém, inedito, surgiu de uma declaração, apparentemente commum, de Blanco.

O "gallego" affirmou que venceria o seu adversario, afim de recuperar o seu prestigio.

Sentiu-se o idolo portuguez ferido no seu amor proprio com estas palavras e retrucou que estreára vencendo um hespanhol, Antolin Rodrigo e, portanto, seria facillimo repetir a proesa.

E' uma contestação, afinal, sem coherencia quasi, mas que veiu, nas suas poucas palavras, descobrir a rivalidade acirrada que sempre existiu, no terreno sportivo, entre hespanhoes e portuguezes.

E assim, o Estadio Brasil revive, hoje, no seu ring, uma tradição historica da peninsula iberica.

O PREPARO DOS CONTENDORES

Blanco procurou dar aos seus treinos um caracter secreto. Sabe-se, entretanto, que a sua fórma é boa.

Viriato está bom. Tem feito rounds de luvas com varios "sparrings", tendo-os aproveitado bem. O seu soco está mais potente que nunca.

Poderá fazer os dez rounds com facilidade, pois o seu preparo physico é excellente.

UM CAMPEAO NACIONAL EM ACTIVIDADE

Scarfo, um outro argentino que estréa hoje, trará á actividade o futuroso titular patricio Loffredinho. O pupillo de Caverzazzio subirá ao ring para conquistar um novo triumpho para a sua carreira invicta!

O portenho julga possivel a quebra dessa invencibilidade. Prevemos muita movimentação, mas superioridade indiscutivel do brasileiro.

SCHNEIDER QUER DIREITOS PARA A REVANCHE COM ATTILIO SE VENCER O RIVAL DE HOJE — CEPPI

Outro encontro promissor farão Schneider, um dos optimos pupillos de Caverzazzio, e Ceppi, que empatou com Loffredo.

Para o brasileiro esse match é de valor capital. Como é sabido, Attilio Loffredo jogou com elle o titulo dos meio-medios, vencendo-o.

Schneider, porém, não desanimou e, attendendo á circumstancia de ter o argentino Ceppi empatado com Loffredo, quer triumphar sobre o seu antagonista, pois assim terá direitos adquiridos para solicitar uma revanche do campeão.

A "RENTRÉE" DE MANOEL PIRES

O popular "Piranha", ha muito afastado do box, retorna, enfrentando Mario de Almeida, na primeira luta do programma.

Maria Lenk Marcou, nos 200 ms., 2'58"4!

NOVA PROEZA SENSACIONAL DA CAMPEÃ PATRICIA -- A PRIMEIRA PARTE DO CAMPEONATO BRASILEIRO DE NATAÇÃO

Teve inicio hontem, o Campeonato Brasileiro de Natação, sob os auspicios da C. B. D.

Na parte administrativa, a competição transcorreu regularmente. No sector technico, o panorama foi fraco.

Maria Lenk e Caballero, como individualidades, foram as figuras maximas.

Edú constituiu uma revelação.

QUASI UM RECORD MUNDIAL!

Maria Lenk, mais uma vez, gravou o seu nome na historia sportiva do paiz. E desta vez fel-o sobrepujando todos os seus feitos anteriores.

A robusta paulistana, desenvolvendo o seu estilo "butterfly", registrou o tempo de 2'58"4.

Esta marca, não fosse já homologado o tempo da dinamarqueza Waalberg, seria melhor que o record mundial, até então em poder da japoneza Machata, em 3'00"4.

UM ELEMENTO FUTUROSO

Edú Las Casas teve um papel destacado nos pareos de hontem.

Venceu de modo impressionante, os 100 e 400 metros, nado livre. Demonstrou classe, bôas disposições physicas.

Submettido aos cuidados de uma technica moderna, Edú tornar-se-á um astro na aquatica brasileira.

1ª prova — Moças — 100 metros — Nado de costas: 1º, Isa A. da Silva — F. A. R. J. — 1'30; 2º, Any A. Wuerhl — L. N. R. G. — 1'34"2; 3º, Therezinha M Araujo — F. A. R. J. — 1'40"8.

Pareo facil para a sympathica nageuse guanabarina.

2ª prova — Homens — 100 metros — Nado livre — 1º, Edú U. Las Casas — L. N. R. G. — 1'04"9; 2º, Decio Amaral Filho — F. A. R. J. — 1"05"8; 3º, Hello Godoy Tavares — F. A. R. J. — 1'05"9.

O nadador sulino correspondeu plenamente ás recommendações que trouxe. Dotado de um physico impressionante, similar ao do campeão mundial Jack Medina, Edú alia as disposições dos seus musculos possantes á uma predisposição unica para a natação. Falta-lhe um preparo technico competente, tem um futuro auspicioso.

Decio e Hello Godoy, desenhado o triumpho de Edú, empenharam-se em dura luta, tendo ganho o primeiro por batida de mão.

O tempo do vencedor, constitue novo record da L. N. R. G.

3ª prova — Moças — 200 metros — Nado de peito — 1º, Maria Lenk — F. A. R. J. — 2'58"4; 2º, Ilse Wuerhl — L. N. R. G. — 3'40"2; 3º, Georgina Belem — F. A. R. J. — 3'48"6.

A grande campeã patricia, confirmou a sua classe insuperavel. Desenvolvendo o seu potente "butterfly", Lenk avantajou-se das demais concorrentes e fez a assistencia fremir com a sua velocidade, ameaçando a marcação de um novo record. Lenk venceu facilmente mas os assistentes continuaram possuidos de intenso nervosismo, aguardando o resultado das palavras do "speaker". E a recompensa veiu quando elle annunciou o tempo de 2'58"4

Segundo noticias em nosso poder, só Waalberg possue melhor marca, aliás já mundial, homologada, com 2'56"8.

Maria Lenk sagrou-se, portanto, a segunda estilista do mundo, a 1"6 do record supremo!

4ª prova — Homens — 200 metros — Nado de peito — 1º, Wilson Lousada — F. A. R. J. — 2'58"8; 2º, José Teixeira Freitas — F. A. R. J. — 3'10"8; 3º Asmario Manhães — F. N. F. — 3'15"2.

Mais um triumpho sem difficuldades do futuroso labrasista do Natação e Regatas. O terceiro collocado registrou o novo record da Federação Nautica Fluminense.

5ª Prova — Homens — 400 metros — Nado livre — 1º, Edú U. Las Casas — L. N. R. G. — 5'37"4; 2º, Waldemar Kurtz — L. N. R. G. — 5'55"2; 3º, Sylvino Nalepinski — L. N. R. G. — 6'03"4.

Edú apresenta-se como favorito. Waldemar, porém, surpreende, pois assume a dianteira com uma vantagem consideravel sobre Edú. Mantem a ponta até os 250 metros. Nesta altura começa decaindo e Edú entra decisivamente, ganhando bem o pareo. O campeão gaucho demonstrou classe, apesar de joven nas lides aquaticas.

6ª prova — Moças — Revesamento — 4x100 metros — 1º, F. A. R. J. — Edinea Silva, Isa A. da Silva, Maria Ines Rinaldi e Maria Lenk — 5'25"2; 2º, L. N. R. G. — 5'50"2.

Edema Silva entrega atrazado e, pela vantagem adquirida, parece que as gauchas levantarão o pareo. Isa Silva, porém, nada com muita fibra e entrega na frente. Rinaldi e Lenk consolidam o triumpho.

A turma gaucha marcou um record regional.

7ª prova — Homens — 200 metros — Nado de costas — 1º, Alberto N. Caballero — F. A. R. J. — 2'30"2; 2º, Antonio B. Natal — F. A. R. J. — 2'47"; 3º, Telemaco Belem — F. A. R. J. — 2'57".

O campeão sul-americano absoluto, fez um dos seus bons pareos, marcando optimo tempo.

Victoria absoluta das cores guanabarinas.

A CONTAGEM PARCIAL CAMPEONATO FEMININO

Federação Aquatica do Rio de Janeiro, 17 pontos — Liga Nautica Rio Grandense, 9 pontos.

CAMPEONATO MASCULINO

Federação Aquatica do Rio de Janeiro, 21 pontos — Liga Aquatica Rio Grandense, 15 pontos.

A Taça Mappim Webb

Ainda este anno, no VI Grande Premio Cidade do Rio de Janeiro, estará em disputa a taça Mappim Webb, valioso trophéo que caberá ao volante que vencer a prova por 3 vezes consecutivas. O vencedor de cada anno receberá uma miniatura da mesma, sendo inscripto seu nome no pedestal da taça original. Pintacuda conseguirá approximar-se da posse definitiva?

Realiza-se Amanhã o Primeiro Treino Official Para os Concorrentes ao Circuito da Gavea Nacional

Os treinos até agora não têm passado de simples experiencias de carros. Não são propriamente os volantes que se preparam. Elles têm estudado apenas os pequenos reparos que introduziram em seus carros. Um vae experimentar os amortecedores novos. Outro a afinação do carro. Não se têm visto preparo propriamente dito. A pista tem sido um vasto laboratorio de experiencias. Amanhã, domingo, será realizado o primeiro treino na completa acepção da palavra. Os carros já estão promptos e pela primeira vez veremos os elementos da equipe carioca em velocidade, na pista da Gavea, dando uma impressão de que será a 1ª disputa do Premio Sabbado D'Angelo.

O Torneio Initium da Liga de Amadores de Foot-ball

GRANDE NUMERO DE CLUBS PARTICIPARÃO DESTE INTERESSANTE CERTAMEN

Por todo este mez, num dos melhores campos da cidade, a Liga de Amadores de Football fará realizar o seu torneio inicio, o qual está despertando grande interesse entre os seus filiados e servirá para assignalar auspiciosamente o apparecimento da entidade amadorista. São os seguintes os clubs fundadores da L. A. F.: Club Sportivo de Jacarépaguá, Imperial Football Club, Rendas Football Club, Confiança Athletico Club, Olympico Club, Sport Club Bemfica, A. A. Funccionarios da Justiça, Villa Isabel Football Club, Officinas Cruzeiro Football Club, Sport Club Cocotá, Irajá Athletico Club, Sport Club Parames, Sport Club Brasil, Sampaio Athletico Club, Grajahu' Tennis Club, Club Municipal e A. A. Caixa Economica.

O CASINO DO REALENGO NA LIGA DE AMADORES

Esteve solicitando informações na Liga de Amadores de Football, uma commissão de directores do querido gremio do Realengo, sendo certa, segundo apuramos, a sua filiação á novel entidade.

O ENCERRAMENTO DAS INSCRIPÇOES PARA O CAMPEONATO DA L. A. F.

Termina hoje, dia 12, o prazo para os clubs se inscreverem no primeiro campeonato da Liga de Amadores de Football, que se iniciará num dos ultimos domingos do corrente mez. Até hontem estavam legalmente inscriptos para o certame da Liga de Amadores os seguintes clubs: Olympico, Cocotá, Parames, Bemfica, União de Jacarépaguá, A. A. Escolas de Samba, Rendas e Sampaio.

A SE'DE DA LIGA DE AMADORES

A Liga de Amadores de Football foi fundada na séde do Olympico, sympathico club da Cinelandia. Agora, porém, já se acha installada no 5º andar do predio n. 77 da Avenida Rio Branco. Todos os interessados devem, desde já, se dirigir para a nova séde da Liga, onde serão dadas todas as informações.

Assegurada a vinda de Arzani

O Automovel Club recebeu, communicação do seu congenere argentino, de que o volante Arzani, que foi convidado officialmente para participar do Circuito da Gavea, aceitou a proposta apresentada, devendo embarcar para esta capital dentro de alguns dias.

O São Christovão Vencedor do Bangú Por 4 x 2

O desenrolar do jogo — 2 X 1 pró "alvos" a contagem do 1.º tempo — Os goals — 4:741$000 a renda — O arbitro

Perante regular assistencia, desenrolou-se hontem, á noite, na cancha da rua Campos Salles, a peleja entre as representações do São Christovão e do Bangu'.

A luta entre os dois esquadrões agradou sobremodo, concorrendo para isso as performances desenvolvidas pelos litigantes.

O match, desde os minutos iniciaes, apresentou caracteristicas de uma grande luta, decorrendo sob grande enthusiasmo, apresentando phases bastante interessantes e lances dignos de cracks.

O São Christovão, embora inferior no primeiro tempo, logrou consignar neste periodo 2 tentos contra 1 dos adversarios. No periodo final os "alvos" mantiveram a supremacia no placard, conquistando mais 2 goals, emquanto seus antagonistas somente marcavam um tento.

O cotejo finalizou, assim, com a victoria do São Christovão, por 4 x 2.

A CONSTITUIÇAO DOS QUADROS

Os dois quadros formaram assim constituidos:

S. CHRISTOVAO — Magdalena; Hernandez e Oswaldo; Ivan, Dodô e Archimedes, Hugo, Villegas, Caxambu', Nena e Carreiro.

BANGU' — Walter; Enéas e Mario; Pichim, Rodrigo e Leitão; Lula, Antonio, Bahiano, Nadinho e Bituca.

SA'E O BANGU'

Cabe aos banguenses dar a saida ás 21.05 horas Atacam immediatamente mas a defesa contraria desfaz. Os alvos vão á offensiva e Nena, completando uma jogada do centro arremessa mal, mandando a pelota para fóra.

EQUILIBRIO

Decorrem nove minutos de luta, notando-se equilibrio de acções. A peleja desenvolve-se sob forte enthusiasmo dos litigantes, que impulsionando constantemente a pelota, dão um cunho movimentado á peleja.

As equipes vêm se conduzindo bem. Lances interessantes são verificados e por diversas vezes os arqueiros são chamados a intervir, o fazem firmes, evitando a quéda de suas cidadellas.

LIGEIRO DOMINIO DO BANGU'

Bem commandados por Bahiano e apoiados efficientemente pela sua linha de halves, os alvi-rubros mantêm por alguns minutos um flagrante predominio, nada resultando de positivo em consequencia da actuação efficaz e segura do trio final alvo. Magdalena mormente tem opportunidade de intervir por diversas vezes, fazendo-o de maneira segura.

E... O S. CHRISTOVAO ABRE A CONTAGEM

Embora actuando na defensiva, o São Christovão numa avançada de seus atacantes consegue assignalar o primeiro tento da noite por intermedio de Hugo, que recebera um intelligente passe de Carreiro. O goal foi conquistado aos 29 minutos de jogo.

CARREIRO AUGMENTA

Aos trinta e dois minutos de jogo, Nena centra optimamente para Carreiro, de cabeça, fazer o 2º ponto do São Christovão.

O BANGU' DIMINUE A DIFFERENÇA

Um minuto após o feito de Carreiro, o Bangú inicia energica reação e consegue, após ingentes esforços, o seu primeiro tento. De um corner bem batido por Bituca, Nadinho aproveita para marcar o primeiro goal do Bangú.

FINAL DO 1º TEMPO

Accusando o placard a contagem de 2x1 favoravel ao São Christovão, o chronometrista dá por encerrado o primeiro tempo.

PHASE FINAL

Precisamente ás 22 horas, o arbitro ordena o reinicio da partida, cabendo á Caxambú movimentar a pelota.

GOAL, CAXAMBU'!

Os "alvos" immediatamente atacam e Hugo shoota com violencia sobre o arco. Walter intervem, deixando, porém, a pelota sair-lhe das mãos. Caxambú acerca-se do keeper e empurra a bola para dentro do goal. Tanto o keeper como os zagueiros procuram evitar a trajectoria certa da pelota, mas são impotentes, porquanto a pelota já tinha transposo a linha branca do arco. Estava consignado o terceiro ponto do São Christovão.

BAHIANO MARCA O 2º TENTO

Bahiano, o commandante do ataque suburbano, que vem agindo muito bem, num esforço todo pessoal consegue o segundo ponto para o Bangú. Esse tento foi consignado aos 15 minutos de jogo.

CAXAMBU' AUGMENTA!

De uma falha de Enéas, resulta o quarto tento dos alvos. Caxambú foi o conquistador do ponto.

ENTRA PICABEA

Faltando poucos minutos para o termino da peleja, a direcção technica do São Christovão faz entrar Picabéa no logar de Ivan.

FINAL

Com a contagem favoravel ao gremio sanchristovense por 4x2, esgota-se o tempo regulamentar.

O ARBITRO

Controlou satisfatoriamente a contenda o arbitro José Ferreira Lemos (Juca).

A RENDA

A renda accusou a importancia de 4:741$000.

Virtualmente pacificada a natação

A SOLENNIDADE DA ASSIGNATURA DA PAZ

Com o resultado obtido na reunião de ante hontem dos proceres cebedenses de natação, está virtualmente pacificado o sport nautico no paiz.

Terça-feira proxima, os leaders do desporto brasileiro, se reunirão afim de ser marcada uma data para a assignatura solemne da paz na natação em todo o paiz.

Novas inscripções

O numero de inscriptos ao premio "Sabbado D'Angelo", cresce dia a dia. Solicitaram suas inscripções os volantes: Caetano Sassi, Felippe Rueda, Domingos Lopes, Antonio Botelho e Antonio Castello. Todas estas inscripções foram feitas no Rio, mas chegaram tambem dois pedidos de fóra: um delles de Santos, Virgilio Tavares da Silva e outro de Nova Iguassú, a de Oscar Soares.

Quando chegarão os italianos

Pintacuda e Tardini, chegarão ao Rio no proximo dia 6 de junho. Os dois "azes" italianos viajam a bordo do "Conte Grande", que parte de Genova no dia 26 deste mez. Pintacuda já é um "habitué" da Gavea. Conhece a pista em seus menores detalhes. Taddini está na situação de Brivio no anno passado. Nunca viu a pista. Conhece-a apenas de nome e talvez pequenos detalhes que uma palestra com seu companheiro póde dar-lhe. Mas Brivio tambem não conhecia a pista e depois de dois treinos, marcou em eliminatoria 7'35".

Pela differença de um ponto

O CARIOCA ABATEU O BOQUEIRÃO — 31 x 30 A CONTAGEM VERIFICADA

Effectuou-se hontem á noite, no rink da Esplanada do Castello, a 2ª peleja da "serie melhor de tres", entre os "five" do Boqueirão do Passeio e Carioca S. C.

Após quarenta minutos de jogo equilibrado e enthusiastico, o gremio gaveano conquistou um bellissimo triumpho por 31 x 30.

Com esse resultado, torna-se necessaria a realização de uma partida "negra", que servirá para apontar o vencedor absoluto.

Não se realizou o treino dos brasileiros em Portugal

LISOA, 13 — Passou por esta capital, a bordo do "Arlanza", a equipe brasileira que vae disputar o campeonato mundial de foot-ball. Os players brasileiros foram saudados a bordo pelo presidente da Federação Portugueza de Football e numerosas personalidades do mundo desportivo.

A equipe não poude realizar o desejado treino nesta capital por ter o "Arlanza" entrado á noite. — (U. P.).

Decarolli chegará a 1 de janho

Decarolli, o representante da França no Circuito da Gavea, deverá chegar ao Rio de Janeiro no proximo dia 1 de junho. O volante francez viajará a bordo do transatlantico "Florida", que deverá deixar Marselha a 20 deste mez.

Espera-se Que Caballero e Louzada Melhorem Seus Records na Competição de Amanhã

O encerramento do Campeonato Brasileiro de Natação, sob o patrocinio da C. B. D.

Amanhã, á tarde, na piscina do C. R. Guanabara, será disputada a parte final do certame maximo da natação brasileira, sob os auspicios da Confederação Brasileira de Desportos.

Os cariocas, que vão á frente do campeonato, confirmarão, por certo, a sua supremacia, emquanto os gauchos tudo farão pela conquista do titulo de vice-campeões. Mineiros e Fluminenses decidirão os demais postos.

O QUE PROMETTEM AS PROVAS

As provas de amanhã despertarão o mesmo interesse, pois Wilson, Louzada e Caballero esperam melhorar os seus proprios records. Ha grande interesse na disputa dos 1.500 metros para homens, prova que mais parece pender para o gaucho Las Casas e, dahi a preoccupação dos technicos entendidos.

O INGRESSO

Para as provas de amanhã o ingresso será cobrado a razão de 3$300, ou melhor, será mantido o preço.

O Cincoentenario da Abolição

(Conclusão da 2ª. pagina)

tia violando a propria lei natural, com abundancia de carinhos de que jámais se queixaria a mulher branca em relação ao filho da mulher preta, pois entre um e outro a melhor parte, havendo-a, pertencia ao "sinhôzinho"...

A Mãe Preta era, assim, um poema de bondade. Poder-se-ia admittir que, sendo ella escrava, só manifestasse em relação ao filho da senhora uma especie de ternura obrigada e contingente. A situação estava bem longe de ser essa, porém. Na generalidade dos casos, o filho adoptivo da Mãe Preta — ou seja o "sinhôzinho" — tinha de retribuir-lhe affeição até a morte e não raro de agradecer-lhe certos attributos de doçura que ella sem duvida lhe transmittira com o leite.

Só a Mãe Preta, por conseguinte, justificaria, quando outros elementos não concorressem, a tradição que torna a influencia da raça negra incontestavel no Brasil.

Não temos, nunca tivemos, felizmente, questões de raça e muito menos poderiamos crear uma, especial e isolada, quanto á raça negra.

Em todos os problemas do Brasil, que são grandes e varios, debalde se buscara o negro como factor de inquietações. O negro não perturbou a marcha dos negocios. A liberdade que lhe outorgamos não serviu para tornal-o soberbo. Foi antes condição que só o tem encaminhado no sentido de cooperar, como legitimo brasileiro, na grandeza do paiz.

Commemorar o cincoentenario da Abolição é sem duvida illustrar a historia do Brasil em um de seus pontos mais delicados, aquelle precisamente em que uma questão de raça poderia comprometter — e, bem ao contrario, só fez assegurar — os fundamentos de nossa unidade.

Mas, jogando a sonda nas profundezas da Historia, veremos que não são apenas cincoenta annos, é muito mais de um seculo de vida brasileira o que exprime a Abolição, pois que o primeiro trabalho sobre o assumpto — o "Ethiope resgatado" — appareceu em 1758, assignado por Manoel Ribeiro da Rocha, verdadeiramente o avô da campanha. Em 1837, Moniz Barreto escrevia sua grande memoria, quando aliás já era lei do paiz o acto que tornava livres os escravos importados, excepto os engajados como tripulantes de navios estrangeiros e os fugidos de paizes onde existisse a escravidão. Essa lei não resistiu á influencia dos negociantes de escravos, manobrando governos sem autoridade, que tinham de vencer a cada passo uma revolta e precisavam de quem os ajudasse com material humano...

Vinte annos de luta correram seguramente antes que Euzebio de Queiroz retomasse o problema e impuzesse em 1850 a lei abrogadora de toda e qualquer especie de trafico de escravos.

Era o trafico tão somente o que os homens de Estado ousavam enfrentar. Empenhando-se no combate aos negociantes, elles não podiam, entretanto, por motivos obvios de popularidade politica, hostilizar os proprietarios de escravos. A campanha contra a escravatura haveria de ser mais tarde um poema de resistencia ao direito de propriedade nesse campo de sua affirmação.

Timidamente, no mesmo anno em que se prohibia o trafico, e mais afoito, em 1852, Silva Guimarães, deputado pelo Ceará, propunha a abolição gradual da escravatura. O Parlamento rejeitou-lhe os projectos. Em 1854, o deputado Wanderley, futuro barão de Cotegipe, procura impedir o commercio de escravos entre uma e outra provincia. E' vencido. E só em 1869 é aceita a idéa de Silveira da Motta e Tavares Bastos prohibindo a venda de escravos em hasta publica.

Essa constancia de projectos não provinha de nenhum artificialismo, sendo antes o reflexo da propaganda que a primeira memoria de Moniz Barreto estimulára, no instante exacto em que as idéas encontravam seu instrumento de irradiação nos progressos e na technica da imprensa. Repudiada embora pelas camaras, a idéa de extinguir a escravatura sempre caia para levantar-se. Nenhuma outra, entre todas as idéas mestras de nossa formação, revelou esse poder offensivo nem tenacidade maior em sua marcha, tanto maior, dir-se-ia, quanto mais numerosos se tornavam os obstaculos.

A prohibição da venda de escravos em hasta publica logo suggeriu a espiritos como o do senador Visconde de Jequitinhonha a opportunidade para novos projectos, desta vez no sentido de melhorar a situação dos captivos. O projecto essencial, que abria todas as perspectivas humanas ao problema, traçando-lhe rumos definitivos, partiu, comtudo, de um joven deputado pelas Alagôas, que já impressionava o paiz com suas letras e cujo nome eu em rigor poderia deixar de enunciar, pois todos ainda hoje o tendes bem vivo na lembrança: Tavares Bastos.

Tavares Bastos não se illudia com avanços lentos: propunha a formula que venceu em 13 de maio de 1888, ou seja a completa libertação dos escravos. O Parlamento voltou-lhe as costas. E elle estava, sem embargo, victorioso. Por que? Porque da rejeição de sua proposta, extincto como se encontrava o trafico, nasceram as organizações privadas espontaneas, criando uma especie de fundo de alforria.

Se era o direito de propriedade o que obstava a libertação dos escravos, e se essa libertação, não outorgada pelo Estado, poderia ser obtida com dinheiro pago aos proprietarios, o fundo de alforria tomava para si a obra que deveria ser do Parlamento...

Nessa occasião, aconteceu o facto a meu ver culminante em toda a campanha: o imperador tirou de seu bolso a importancia de cem contos de réis, que valeriam hoje talvez mil, e enviou-a como contribuição individual para a compra dos escravos a quem se daria a liberdade. Acto claro, franco, positivo de quem toma partido — acto em substancia revolucionario.

Com effeito, assim agindo o Imperador, abolir a escravatura não era mais uma simples idéa: era uma revolução de cima para baixo... No tumulto que a campanha produziu, ha vultos innumeros, de grande e pequena estatura, heróes consagrados e heróes obscuros, poetas, oradores, escriptores, parlamentares, jornalistas, até musicos. Em cima de todos elles, como se fosse a peanha de uma imagem, quero collocar pela evocação o perfil desse Imperador, que dava curso ao proprio destino da Corôa com duas paradas: uma de hymnos, em 1888; outra de epilogo, em 1889.

A abolição da escravatura não seria, a partir de então, a causa de um partido, era a causa da Nação e do Imperador. Tanto era tambem do Imperador que elle encarregou Pimenta Bueno de preparar um projecto de emancipação. Tanto era que a fala do Throno, por occasião da abertura das Côrtes, em 1867, abordára o problema.

O governo (Ministerio Zacarias) caiu. Accentuara-se, porém, o esforço do alto sobre as camadas do mundo politico, adstricto ao jogo da democracia, que só a ficção representativa illustrava, porque no fundo o que havia no Parlamento era o dominio da aristocracia agricola, regendo o interesse dos proprietarios de escravos.

Em 1870, antecipando a Historia de um anno, o Imperador liberta o ventre ás escravas da Casa Imperial e procura obter do governo de Rodrigues Torres que admitta na fala do Throno outra referencia á questão do elemento servil. Negativa de Rodrigues Torres, receoso de expôr o governo. Ainda assim, a questão é debatida no Parlamento, quando o senador Nabuco de Araujo propõe que na lei orçamentaria se inclua a verba annual de mil contos para alforriar escravos. O Ministerio cae... Pimenta Bueno organiza o novo gabinete. Cae...

O Imperador, no centro de tantas e tão repetidas crises, acompanha o pensamento abolicionista para servil-o. Entregue o governo ao Visconde do Rio Branco, defendeu este em pessoa a liberdade dos filhos de escravos, coadjuvado grandemente pelo ministro do Imperio, João Alfredo, a quem o destino já marcava. A lei dita do ventre livre, promulgada em 28 de setembro de 1871, foi approvada, em debate encarniçado. Não era só a liberdade dos nascituros o que della alarmava os proprietarios de escravos: era a organização do registo dos captivos em todos os municipios, considerados livres desde logo os não registados; era o direito de redempção ao captivo, era a verba annual concedida pelo Thesouro para o resgate de um certo numero de captivos.

Com essas medidas, estava a Abolição praticamente realizada.

A luta fôra, porém, demasiado longa para que a lei do ventre livre amortecesse o espirito de pugna. Assim como da victoria contra o trafico o paiz marchára para a liberdade dos filhos dos escravos, desta ultima forçosamente proseguiria até o golpe final.

Enfermo na Europa o Imperador, coube á Princeza Imperial regente offerecer a ultima encarnação — mais seductora, porque feminina — dos designios da Corôa quanto ao problema. O poder fôra confiado a João Alfredo, o predestinado de 1871. A proposta da abolição pura e simples da escravatura, apresentada em 8 de maio de 1888 na Camara dos Deputados pelo ministro Rodrigo Silva, era aceita a 10 e seguia a 11 para o Senado, que a approvou a 13, domingo. Nesse mesmo dia, a lei ficava prompta, assignada pela Princeza. Tinha dois unicos artigos. Dizia o primeiro: "E' declarada extincta, desde a data desta lei, a escravidão no Brasil"; e accrescentava o segundo o classico "revogam-se as disposições em contrario". Lei eloquente em sua simplicidade, simples em sua eloquencia. Lei breve. Breve como um epitaphio. A partir della, a represalia ao animo que lhe dera a Corôa haveria de manifestar-se pela omissão do equilibrio estatico da aristocracia rural. O Imperio era abandonado, e morreria dezoito mezes depois no tumulto de um equivoco, do qual homens sagazes souberam com presteza tirar a Republica. E isto não impede — antes reclama — que hoje, perante as autoridades supremas do Brasil, commemorando reunidas os cincoenta annos da Abolição, eu conclua pedindo, antes de quaesquer outras, a homenagem da Nação á Princeza que abateu e ao Imperador que fez abater um Imperio por amor de uma causa humana.

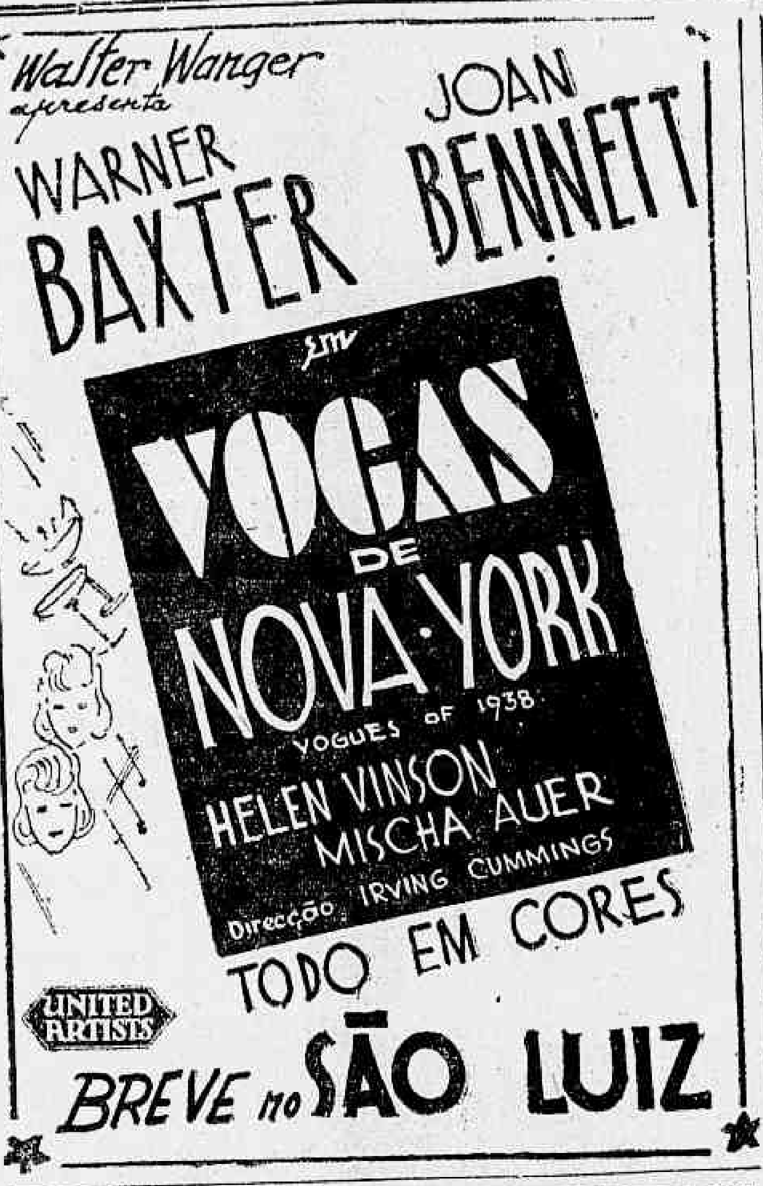

Informações Financeiras e Commerciaes

MERCADOS

MERCADO CAMBIO

Libra 80$030 — Dollar 17$300

Funccionava, hontem, calmo o mercado de cambio.

O Banco do Brasil comprava a 80$030 e a 17$300, por libra e por dollar respectivamente.

Fechou ao meio-dia calmo.

O BANCO DO BRASIL AFFIXOU AS SEGUINTES TAXAS PARA COMPRAS

Letras a 90 dias — Libra ... 85$830; dollar 17$270.

A' vista: Libra 86$030; dollar 17$300; marco compensação ... 5$735 e peso argentino, papel, 4$450.

PARA DEPOSITO FOI AFFIXADA A SEGUINTE TABELLA

Libra 87$540; dollar 17$600; lira $796; corôa tchéca $620; franco $493; escudo $795; marco compensação 5$835; florim 9$776 Idem, belga 2$978; peso argentino, papel 4$750 e uruguayo, 7$900.

OS BANCOS ESTRANGEIROS AFFIXARAM AS SEGUINTES TAXAS

Allemanha, (R. Mark) 7$035; Idem, (Rg. Mark) 4$150; Suecia 4$530 a 4$550; Dinamarca, 3$920 a 3$950; Polonia 3$500; Japão 5$140 a 5$150; Lisbôa $820 a ... $835 e Hespanha, 2$200.

CURSO DE CAMBIO E MOEDAS METALLICAS SEGUNDO AS MEDIAS FORNECIDAS PELA CAMARA SYNDICAL

A' vista: Londres 87$642; Paris, $497; Italia $931; Allemanha (R Mark) 7$150; Rg. Mark 4$136; V. Mark 5$835; U. Mark, 4$197; Portugal $817; Belgica, (papel) $640; (ouro) 2$975; Hespanha 2$250; Suissa 4$029; Suecia 4$580; Dinamarca 3$950; Tchéco Slovaquia $620; Nova York, 17$564; Buenos Aires, .. 4$750; Hollanda 9$779; Japão, 5$176 e Austria 4$850.

MOEDAS

Libra 101$182; Dollar 20$086; Franco $021; Franco suisso 4$516 Franco belga $660; Escudo 3947; Peso argentino 5$275; Peso uruguayo 8$514; Reichsmark 4$000; Lira $936; Corôa Suéca 5$095; C. Dinamarqueza 4$450; C. Norueguesa 5$100 e Zloty 3$950.

OURO FINO

O Banco do Brasil comprou hontem a gramma de ouro fino na base de 1.000 por 1.000 em barra ou amoedado ao preço de 22$000.

O CAMBIO NO EXTERIOR

Abertura de Londres

Sobre Nova York, 4.97.34; Allemanha 12.37 1/2; Paris, 177 71; Hollanda 8.97 7/8; Suissa 21.78; Italia 94.52; Belgica 29.47 e Portugal 1118.

Fechamento de Londres

Sobre Nova York, 4.97.37.

Abertura de Nova York

Sobre Londres 4.97.37.

CAFE'

TYPO 7 — 10$800

Hontem, o mercado de café abriu e regulava sustentado.

Venderam-se de manhã 4.047 saccas e á tarde 548, no total de 4.595, contra 5.348 ditos de vespera.

O typo 7 foi cotado á 10$800 por 10 kilos, na tabôa, e o mercado fechou inalterado.

COTAÇÕES POR 10 KILOS

Typo 3	12$800
Typo 4	12$300
Typo 5	11$800
Typo 6	11$300
Typo 7	10$800
Typo 8	10$300

Pauta semanal: Café commum 1$100; Idem, fino, 2$000.

MOVIMENTO ESTATISTICO

Entradas 9.754 saccas. Desde o 1º do mez 66.180. Desde o 1º de julho 2.244.612. Idem, no anno passado 2.148.262 ditos.

Embarques 3.501 saccas. Desde o 1º do mez 75.095. Desde o 1º de julho 2.189.274. Idem, no anno passado 1.677.766. Consumo local 500. Existencia 590.358. Idem, no anno passado 685.959 ditas.

Café revertido ao stock desde o 1º de julho 11.846.

O DIARIO CARIOCA publica diariamente

UM COUPON

Basta reunir 10 COUPONS de 10 dias differentes (não precisam ser seguidos) para obter um cartão com direito a concorrer ao sorteio mensal sem Nenhum Dispendio e Sem Mappas.

COMPLETE O CONFORTO DO SEU LAR !

A troca dos coupons pelos cartões para o Sorteio do corrente mez, será feita na Praça Tiradentes, 77 — DIARIO CARIOCA — De 12 ás 18 horas, diariamente, do dia 20 do corrente em deante. SORTEIOS MENSAES QUE SE RÃO REALIZADOS NOS DIAS 10 DE CADA MEZ, ÁS 15 HORAS, NA SÉDE DA "INVICTA S. A.", NA RUA SÃO PEDRO, 170 — TERREO

Demonstrações sem compromisso na Casa

EDESIO GUIMARÃES

Praça Tiradentes, 60 — Loja

Tel. 22-2446

Maio -- 1938

Coupon N.

10

CONCURSO DO DIARIO CARIOCA

Aos interessados do interior do Concurso do DIARIO CARIOCA

PARA QUE POSSAM, COM A MAIOR BREVIDADE, SER ATTENDIDOS, QUEIRAM ENVIAR-NOS UM ENVELOPPE SELLADO, SUBSCRIPTANDO O NOME DO CONCORRENTE, A RUA, A CIDADE E O ESTADO.

Porte simples	$400
Porte registado	1$200
Porte expresso	1$600

ESCREVAM NO ENVELOPPE A PALAVRA "CONCURSO" PARA SEREM ATTENDIDOS PROMPTAMENTE

Movimento de vapores

ESPERADOS

Porto Alegre e esc., "Curityba"	14
Rio Grande e esc., "Lages"	14
Recife e esc., "Cte. Alcidio"	15
Buenos Aires e esc., "Madrid"	15
Southampton e esc. "Almanzora"	16
Mar del Plata, "Caxambu'"	16
Buenos Aires e esc. "Kergulen"	17
Recife e esc., "Olinda"	17
Buenos Aires e esc., "H. Chieftain"	17

A SAIR

Porto Alegre e esc., "Rod Alves"	14
Porto Alegre e esc., "Jary"	14
Belém e esc., "Itanagé"	14
P. Alegre e esc., "Aratimbó"	15
São Francisco e esc., "Tutoya"	15
Antonina e esc., "Alayde"	15
Hamburgo e esc., "Madrid"	15
Parnahyba e esc. "Taguy"	16
Londres e esc., "Sarthe"	16
Maceió e esc., "Curityba"	16

Aprenda a dansar

Com perfeição e elegancia as dansas modernas Rumba, Samba, Fox-trot, Valsa e Tango. Professora Amileda, Rua Assembléa, 33, 2.º andar.

A Mutuante S. A.

179, R. 7 DE SETEMBRO, 179

Leilão de Penhores em 19 de maio ás 13 horas

As cautelas poderão ser reformadas até a vespera e o catalogo será publicado no "Jornal do Commercio", no dia do leilão.

SÃO-LUIZ

PRAÇA DUQUE DE CAXIAS, 315
(LARGO DO MACHADO)
— TELS. 26-0051 — 26-0052 —

HOJE
HORARIO
2 — 4 — 6
8 e 10

MARTHA EGGERTH
JAN KIEPURA
em
La Bohême
O GRANDE FILM DISTRIBUIDO POR
UFA-ART FILMS --

Estão attraindo diariamente a este cinema, ondas de publico movidas pelo desejo de ouvir as duas melhores vozes da téla e admirar o lindo romance de amor, vivido pelo casal mais famoso do mundo !

PLAZA 2ª-Feira

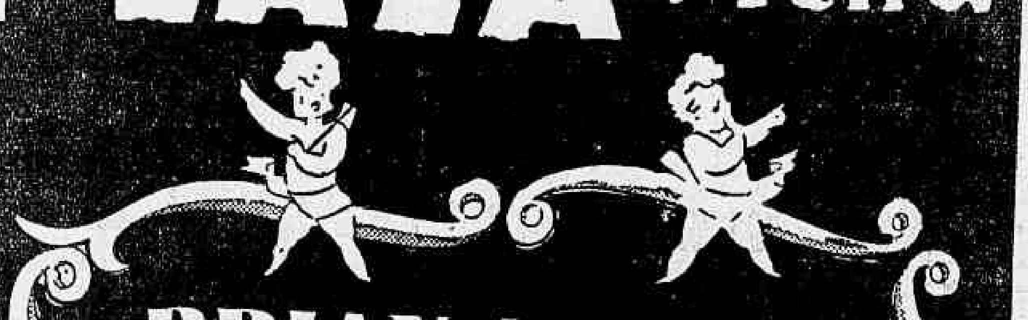

BRIAN AHERNE
OLIVIA DeHAVILLAND
SUPER NO WARNER
GRANDE GARRICK

A vida artistica e amorosa do maior actor theatral e mais amado dos homens do seculo XVIII !

Depois de ouvir "I LOVE YOU" de todas as inglezas, Garrick foi a Paris ouvir JE T'AIME de todas as francezas !...

UMA HISTORIETA DE ERNST VADJA, SOBRE A VIDA DO HOMEM MAIS GALANTE DO SECULO GALANTE ! NOVO EXITO DA WARNER

MELVILLE COOPER --- EDW. EVERETT HORTON

PATHE-PALACE SEG.-FEIRA

Sociaes

ANNIVERSARIOS

Fazem annos hoje:

As senhorinhas Isabel Wenceslão Braz, Eulina Martins Tnoco, Laura Dias Fernandes; o empresario theatral dr. Domingos Segreto, a menina Nathalina Guimarães Campos.

— Faz annos, hoje, o nosso collega de imprensa Oswaldo Pacheco, funccionario da redacção do "Diario Official".

Muito relacionado em nossos meios sociaes e jornalisticos, certo, o anniversariante será muito felicitado.

— Transcorre hoje o anniversario da sra. Aurora Martins, esposa do sr. Francisco Martins, funccionario aduaneiro nesta capital.

— Completam annos amanhã as duas filhinhas da senhora e do sr. Evaristo Leitão, assistente do Ministerio da Agricultura, recem-chegado da Europa, onde representou com brilho o nosso paiz no Bureau Internacional do Trabalho.

NASCIMENTOS

Acha-se em festas o lar do sr. Arthur Lima Castro e da sra. Hilda de Aguiar Castro, com o nascimento de uma menina que na pia baptismal receberá o nome de Haydée.

NOIVADOS

O sr. Carlos Alberto de Mattos, filho do almirante Francisco de Mattos, e da sra. Maria Amalia Cosme Pinto de Mattos, contratou casamento com a senhorinha Lucia, filha do sr. Luiz de Azevedo Sodré e da sra. Marianna Cesar de Azevedo Sodré. Os noivos e suas familias têm recebido muitos cumprimentos.

— Contratou casamento, a senhorinha Ruth Pinto da Cruz, filha do sr. Floriano Pinto da Cruz e de d. Marietta da Costa Cruz, o sr. Americo Carlos de Gouvêa Filho, do nosso alto commercio e filho do sr. Americo Carlos de Gouvêa (já fallecido) e d. Julieta C. da Silva Gouvêa.

— Com a senhorinha Carmen, filha da viuva Angelica Graça Cirne, contratou casamento o sr. Djalma Granado Pinta, do nosso alto commercio.

CASAMENTOS

Realiza-se hoje, o enlace matrimonial do primeiro tenente Roberto da Rocha Fragoso, com a senhorinha Luiza Maria de Faria. A noiva é filha do capitão de fragata Otto de Faria e do sra. Elvira Catta Preto e o noivo do capitão de mar e guerra Paulo da Rocha Fragoso e do sra. Lelia Paes da Rocha Fragoso. A cerimonia religiosa terá logar ás 16 horas, na matriz do Sagrado Coração de Jesus, onde os noivos receberão os cumprimentos.

— Realiza-se hoje, o enlace matrimonial do estimado funccionario da E. F. C. B., sr. Fausto Quintella dos Santos, com a senhorinha Halyr de Freitas. O acto civil effectuar-se-á ás 11,30 horas, na 2ª Pretoria Civel e o religioso ás 17 horas, a Avenida Engenheiro Richard n. 24, Grajahu'.

No acto civil servirão de padrinhos, por parte do noivo, o almoxarife da E. F. C. B. sr. Americo Marcello e sua esposa, e por parte da noiva, o funccionario da "City Improvements" sr. Benjamin dos Santos e d. Domingas Perlingeiro. No acto religioso servirão de padrinhos, por parte do noivo, o sr. Alexandre Fontes e sua esposa, e por parte da noiva, o capitão Ladislau Netto de Azevedo e sua esposa.

— Realiza-se hoje, o enlace matrimonial da senhorinha Nadir Damasco, filha do sr. Vicente Damasco e de dona Lucia Domarco, com o sr. Gerson Pereira de Barros. O acto civil terá logar na 5ª Pretoria Civel, ás 13 horas e o religioso, ás 18 horas na igreja de São José, no Engenho de Dentro.

BAPTIZADOS

— Será levada, hoje, sabbado, á pia baptismal da egreja dos Cardosos, a interessante menina Ruth, filhinha do senhor Antonio Paiva Britto, funccionario da E. F. C. B., e da sra. Edméa Paiva Brito.

Coincidindo o baptizado de Ruth com o anniversario da sua irmãzinha Léda, os dois acontecimentos serão motivos de grande contentamento na residencia do senhor Antonio Paiva, que, desta forma resolveu commemorar os dois acontecimentos, offerecendo uma mesa de doces ás amiguinhas de suas filhinhas.

FESTAS

O Club Militar da Reserva do Exercito fará realizar amanhã, 15, das 17 ás 21 horas, uma tarde-dansante, nos salões do Club Militar, á Avenida Rio Branco, nº 251, em homenagem aos Aspirantes da Reserva, da turma de 1937, declarados em 2ª época.

A distribuição de convites será feita aos interessados na séde do Club Militar da Reserva do Exercito á Avenida Rio Branco, nº. 133, 5º andar, das 15 ás 18 horas.

LUTO

FALLECIMENTO

— No dia 11 do corrente, falleceu em São Luiz do Maranhão, o sr. João Eugenio Fernandes, inspector aposentado dos Telegraphos, e elemento de destaque na sociedade maranhense.

O extincto deixou viuva, d. Joanna Lobato Fernandes, filhos Bento, Ignacia e Benedicta, e os enteados José, Raymunda, Maria José, Maria da Conceição e Sebastiana Izabel, esposa do jornalista e advogado José de Ribamar Mendes Salles.

Theatro

PRIMEIRAS

"VIVA O REI", NO JOAO CAETANO

Com muita animação subiu ante-hontem á scena no João Caetano a segunda opereta extrahida pelo escriptor Ostavio Rangel, de films, segundo a propria reclame da Empresa. O espectaculo correu bem animado e conseguiu agradar, pela graça de seus dialogos e pela acção da opereta, muito bem desenvolvida.

A musica da peça, extrahida do film "Viva o amor" é digna de ser ouvida, porque é inspirada e lindissima.

Quanto á montagem só se póde dizer que é das mais sumptuosas que temos visto e de muito gosto, principalmente o 3º acto.

O desempenho é dos mais aceitaveis, destacando-se Gilda de Abreu, vivendo uma personagem com muita naturalidade e cantando optimamente. Vicente esplendido no protagonista.

Na parte comica, destaca-se Henrique Chaves. Toda a Companhia dos Irmãos Celestino tem uma feliz actuação em todo o espectaculo que, deve ser visto e admirado por toda a gente.

JOSE' LYRA

A MATINE'E DA MOCIDADE HOJE, COM CABEÇA DE PORCO"

Com a opereta inesgotavel, "Cabeça de porco" será dada mais uma matinée da mocidade, hoje, no Recreio, ás 16 horas, a preços reduzidos, com Isa, Oscarito, Eva, Zezé, Margot, etc.

"UM BEIJO NA FACE", SEGUNDA-FEIRA, NO CARLOS GOMES

Procopio apresentará depois de amanhã, segunda-feira, no theatro Carlos Gomes, mais uma engraçada comedia: "Um beijo na face" — que virá formar ao lado das outras peças já representadas com absoluto successo na victoriosa temporada do festejado comediante no theatro da Empresa Paschoal Segreto. Trata-se de um original em que Procopio tem notavel criação artistica.

Todos os artistas do seu elenco actuam no desempenho, sendo isso tambem outro factor para que "Um beijo na face" assignale na temporada actual, mais um acontecimento theatral.

JARARACA, NO OLYMPIA

Está agora no cartaz a peça de successo "Caboclos da pá virada", de Pacheco Filho.

Esse original tem os quadros de successo: Minas de petroleo — A luta dos carecas — 10 contos p'ra farra — Bonifacia por conta do Bonifacio — Bonifacia larga os tubos — Mulata do barulho — Os legumes da mulata — Pulo dos nove — A volta dos farristas — Pardal e Bem-te-vi — Côco e bacalhão — Jararaca da pá virada.

APPOLO CORRÊA, O "MOLEQUE TAMBORIM" DA REVISTA "SEMPRE SORRINDO..." QUE IRA' NO RECREIO

A MATINE'E POPULAR DE HOJE COM "CABEÇA DE PORCO"

Appolo Corrêa, o nome que mais se popularizou ao lado de Gilda de Abreu, ha annos, na "Canção Brasileira" é um dos grandes elementos com que vae contar agora o Recreio na estréa cheia de sensações da revista de criticas "Sempre sorrindo..." que Luiz Peixoto e Gilberto Andrade fizeram para o elenco de Oscarito e Isa Rodrigues.

Artista que ama verdadeiramente a sua arte, Appolo é dos raros artistas brasileiros que leva a sério o theatro.

Quando hontem elle acertava com Déo Maia, um dos seus duettos interessantes que vae apresentar em varias scenas de "Sempre sorrindo...", gentilmente nos concedeu rapida entrevista sobre o que vae ser este cartaz tão ansiosamente esperado e que a Empresa do Recreio cuida de apresentar com um luxo de montagem verdadeiramente grandioso e inedito.

— Será a sensação da temporada, disse-nos elle. E' tão bonita esta revista que difficilmente se poderá distinguir os seus numeros, todos enfeitados por uma das musicas mais bonitas que se conhecem no genero e de Vassour, Cabral, Christobal e Mario Silva. Eu tenho com Déo Maia os duettos mais interessantes e ensaiamos com carinho porque tenho a responsabilidade augmentada por ter de reapparecer no theatro onde me fiz no Rio.

Quanto aos meus collegas posso affirmar que Oscarito, o genial comico nacional, tem papeis estupendos, juntamente com Stuart, Pedro Dias e Vieira, na parte comica.

— A fantasia da peça está a cargo de Eva Tudor a "bonequinha de seda" do Recreio, Margot Louro, Lou, Nascimento, etc. Não se esqueça de falar no trabalho notavel de Isa Rodrigues num quadro escripto especialmente para ella e na novidade que constituirá o numero das quatro mulatas onde brilharão, além da mulata millionaria, Zezé Porto, Alzira Almeira e Rosa Sandrini.

O COMMENTARIO DA NOITE

..O revistographo João Pereira é o autor da peça de maior permanencia no Recreio, informava hontem á porta do Opera o Alvaro Assumpção.

Como ninguem comprehendesse, explicou o secretario n. 1.

— Na gaveta do Iglezias .

METRO HOJE
★ PASSEIO, 62 • TELS. 22-6490 e 6141 ★
O primeiro cinema no Rio dotado de poltronas estofadas e apparelhamento de ar condicionado.
MEIO DIA
14 • 16 • 18 • 20
E 22 HORAS

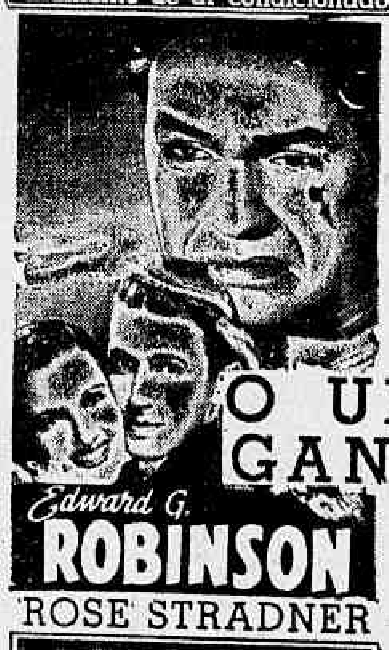

ELECTRISANTE!
ARREBATADOR!
O drama fortissimo do mais temivel bandido de toda a America!
O ULTIMO GANGSTER
Edward G. ROBINSON
ROSE STRADNER
Nenhum film estreado no "Metro" será exhibido em outros Cinemas do Rio antes de passados 60 dias de suas exhibições neste Cinema.
POLTRONA 4$400
ESTUDANTES (SO ATE AS 3 HORAS) 2$200
(IMPROPRIO PARA MENORES ATE' 18 ANNOS).

THEATRO RECREIO

HOJE — A's 16 horas — HOJE
MATINÉE DA MOCIDADE, com 50% de abatimento nas localidades, á noite duas sessões ás 20 e 22 horas.
A opereta-fantasia de IGLESIAS e MIGUEL SANTOS, musica de J. TORRES
CABEÇA DE PORCO
AMANHA — A's 15 horas Matinée Chic, á noite duas sessões ás 20 e 22 horas, com "CABEÇA DE PORCO" — O SUCCESSO DOS SUCCESSOS

THEATRO JOÃO CAETANO
(TEL. 42-9329)
COMPANHIA IRMÃOS CELESTINO
TEMPORADA GILDA ABREU
H O J E — VESPERAL DAS MOÇAS A's 16 horas. A' noite ás 21 horas — H O J E
A sensacional opereta de Octavio Rangel — Com musica de Martinez Gráu e J. Aymberé
Scenarios deslumbrantes de H. Collomb
VIVA O REI
PRINCIPAES INTERPRETES:
Eleonora .. .. GILDA ABREU
Evaldo .. .. VICENTE CELESTINO.
MANOELINO TEIXEIRA e JOÃO CELESTINO em papeis de grande comicidade
A C T U A L I D A D E
A acção num Reino moderno — Officiaes do Exercito e da Armada, nobres da côrte, educandas do "Coração de Maria", populares, soldados, garçons, aias, artilheiros d'el-rei, agentes de policia. Cortezãos criadagem uhlanos, cavalheiros e bailarinos da côrte
Grandes e modernas marcações coreographicas de SOSOFF — Guarda-roupa inteiramente novo e de effeito, sob a direcção de GILDA ABREU
DOMINGO, Vesperal ás 15 horas. A' noite ás 21 horas
V I V A O R E I

Dr. Oswaldo Barbosa
PROF. DE CLINICA MEDICA DA FACULDADE DE MEDICINA DO PARA'
Doenças do figado, estomago, pulmões e coração
Installações completas de electricidade medicas, raio X, alta frequencia, banhos hydro electricos e de luz, raios ultra vermelhos e ultra violetas
EXAMES DE LABORATORIO
CONSULTORIO, 7 de Setembro, 135, 3.º and.-22-0598
RESIDENCIA — Rua Paulino Fernandes, 82 — Botafogo — 26-2281

O CARTAZ DE HOJE

RIVAL — "Marqueza de Santos", comedia, ás 16, 20 e 22 horas, com Dulcina-Odilon.

CARLOS GOMES — "Se eu fosse rico" comedia, ás 16, 20 e 22 horas, com Procopio.

GLORIA — "Baile de mascaras", comedia, ás 16, 20 e 22 horas, com Jayme Costa.

RECREIO — "Cabeça de preço", opereta, ás 16, 20 e 22 horas, com Isa Rodrigues e Oscarito.

..JOAO CAETANO — "Viva o Rei", ás 16, 20 e 22 horas com Gilda de Abreu e Vicente Celestino.

OLYMPIA — "Caboclos da pá virada", ás 16, 20 e 22 horas, com Jararaca.

Raposas para a VII Exposição Nacional de Animaes

Na representação do Estado do Rio á VII Exposição Nacional de Animaes e Productos Derivados, que, este anno, terá logar, no mez de julho, em Bello Horizonte, será exposto um grupo de seis raposas, procedentes da Fazenda do dr. Carlos Guinle, em Therezopolis.

THEATRO CARLOS GOMES
HOJE — Em vesperal ás 16 hs. A's 20 e 22 hs.
AMANHA — Em vesperal ás 15 hs. A's 20 e 22 hs.
ULTIMOS DIAS de
SE EU FOSSE RICO
com
P R O C O P I O
Segunda-feira: UM BEIJO NA FACE
Quinta-feira, 19 — Grandioso festival de PROCOPIO

Dr. José de Albuquerque
Affecções sexuaes masculinas, venereas ou não. Tratamentos especializados da
IMPOTENCIA EM MOÇO
R. DO ROSARIO, 172, de 9 ás 18 horas.

ODILON
EM PEDRO I

D U L C I N A
— E —
O D I L O N
RIVAL THEATRO
HOJE em VESPERAL ás 16 HORAS e á noite ás 20 e 22 horas
"MARQUEZA DE SANTOS"
AMANHA: VESPERAL ás 15 horas — Ultimo sabbado e ultimo domingo de
" M A R Q U E Z A D E S A N T O S "
Sexta-feira, 20 — OUTRO GRANDE SUCCESSO!
"FONTES LUMINOSAS"
maravilhosa comedia de LOUIS VERNEUIL

Diario Carioca

Anno XI — Numero 3.044 | Rio de Janeiro, Sabbado, 14 de Maio de 1938 | Praça Tiradentes n.° 77

Noticias do Estado do Rio

O interventor federal assignou, hont em, importante decreto criando 67 escolas em varios municipios — As commemorações do Dia da Abolição em Nictheroy — Solennidades na Prefeitura de Nictheroy — Inauguração do retrato do presidente Getulio Vargas — Varias noticias — Notas

Inauguração do retrato do presidente Getulio Vargas, n a Prefeitura de Nictheroy

EM COMMEMORAÇAO A' DATA DE HONTEM, FORAM CRIADAS 67 ESCOLAS EM VARIOS MUNICIPIOS

Pelo interventor federal foi assignado hontem em commemoração á grande data da Abolição, um decreto criando 67 escolas isoladas e 15 grupos escolares nas localidades dos municipios seguintes:

Angra dos Reis: Frade e Praia Grande das Palmas, Araruama: Pitanguinha e Parati; Barra Mansa: Bom Retiro e Colonia; Barra do Pirahy, Fazenda de São Joaquim e Fazenda União; Barra de São João: Jundiá; Bom Jardim: Jaracatiá e Barra Grande; Cabo Frio: Araçá e Manguinhos: Cambucy: Grupo Escolar de São João do Paraizo; e escolas S. José, Fazenda Esmeralda, Surucucu', Fazenda de Santo Antão Taquaral; Campos: Grupo Escolar Santo Eduardo, Grupo Escolar São Gonçalo; escolas Bôa Esperança e Serra da Prata. Cantagallo: Chave d'Aldeia, Lage e Paraizo; Capivary: Capivary de Cima e Pilões; Carmo: Fazenda de Santa Fé; Duas Barras: Quilombo e Riachuelo; Itaborahy: Perobas e Outeiro de Pedra; Itaguahy: Grupo Escolar na Cidade; Itaocara: — Monte Puri e Uricano; Itaperuna: Escola Nocturna da cidade e Usina de Santa Isabel; Magé: Jororó; Miracema, Boa Esperança, Fazenda do Banco, Fazenda Santa Cruz, Atêas e Boa Vista; Paraty: Tarituba, Taquary e Bananal; Petropolis: Grupos Escolares em Gingem, Cascatinha e Quitandinha; escolas de Belém e Rio Bonito; Rio Bonito: Grupo Escolar de Boa Esperança; escola de Rio Vermelho; Sant'Anna de Japuhyba: Sant'Anna e Subaio; Santo Antonio de Padua: Monte Alegre, Recreio do Matta, São Pedro de Alcantara e Fazenda da Bella Vista; São Fidelis: Aracaju', Fazenda da Sapucaia, Entupição e Boa Esperança; São João da Barra: Grupos Escolares em Barcellos e Gargahu'; escolas de Campo da Praia; São Pedro d'Aldeia: Cerejeira e Boa Vista; São Sebastião do Alto: Cachoeiras; Saquarema: Cidade, Escola nocturna e Serra do Matto Grosso, Sapucaia: Sant'Anna; Sumidouro: Venda da Ponte e Fazenda do Rosa; Valença: Grupo Escolar Juparanã; escola de Santa Ignacia; Vassouras: Grupos Escolares de Miguel Pereira e Governador Portella; escolas de Sant'Anna e Estação de Paty do Alferes; São Gonçalo: Grupos escolares de Neves e Avenida Paiva.

SOLENNEMENTE INAUGURADO NA PREFEITURA DE NICTHEROY O RETRATO DO PRESIDENTE GETULIO VARGAS

Na Prefeitura de Nictheroy, foi hontem solennemente inaugurado, o retrato do presidente Vargas,

Desde cedo a apparelhagem radiophonica da Municipalidade, installada no parque que circumda aquelle palacete, noticiava ao publico o sentido patriotico do acto que seria realizado, no gabinete do prefeito.

O interventor do Estado, commandante Amaral Peixoto, acompanhado do dr. Alfredo Neves, secretario do Governo, seus officiaes de gabinete e ajudante de ordens, chegou ao Paço Municipal, ás 11,30 horas, onde já se encontravam os secretarios do Interior e Justiça, e da Agricultura, respectivamente, dr. Horacio de Carvalho Junior e Luperio dos Santos, além de outras altas autoridades entre as quaes o dr. Antonio Roussoulieres, chefe de Policia; dr. Mario Pinotti, director de Saude Publica; dr. Frederico Carvalho Azevedo, director de Educação; Adhemar Alegria, do Departamento de Estatistica e Publicidade e muitas pessoas gadas e todo o funccionalismo municipal.

Inaugurando o retrato do chefe da Nação, na grande data de 13 de maio, falou o dr. Brandão Junior, governador da cidade, de modo conciso mas bem traduzindo a alta significação e o grande merito daquella homenagem.

Foi o seguinte o discurso proferido por s. ex.:

"Exmo. sr. interventor, commandante Amaral Peixoto.

Exmo. sr. bispo diocesano.

Meus senhores.

Esta cerimonia escapa á vulgaridade, tendo em vista o seu objectivo: a justa e merecida homenagem que, neste momento, o Municipio de Nictheroy presta ao chefe da Nação, fazendo inaugurar no salão nobre desta casa o seu retrato.

Este acto, vem significar ainda o testemunho da gratidão dos nictheroyenses ao presidente Getulio Vargas, pelos inestimaveis serviços que tem prestado e vem prestando ao paiz, tornando por isso credor da estima e consideração, não só do povo desta terra como de todos os bons brasileiros.

Assumindo o governo logo após a victoria da revolução de 30, que foi um movimento unanime em torno de seu nome, graças ao acerto das suas primeiras medidas, a Nação se retemperou desde logo do abalo soffrido, seguindo-se então uma phase de grandes realizações e reformas politico-administrativas, rasgando-se assim novos horizontes.

Sempre attento e vigilante, uma unica preoccupação assalta-lhe o espirito administrador: o interesse geral, o interesse collectivo que tem sido a pauta de todos os seus actos.

As suas raras qualidades de homem de governo fizeram-lhe comprehender que dentro dos quadros traçados pelo regime iniciado em 1930, limitados pela Carta Constitucional de 1934, a Nação não se poderia desenvolver, dahi o seu acto de 10 de novembro findo creando o Estado Novo, "que resultou de um imperativo de salvação nacional", conforme teve occasião de declarar no seu memoravel manifesto desse mesmo dia.

A' sua grande coragem e energia devemos, incontestavelmente, a ordem, a paz, e a tranquillidade do Brasil, a intangibilidade do nosso regimen tantas vezes ameaçados nestes ultimos tempos pelos máos brasileiros.

Factos recentissimos, cujos commentarios o momento não comporta, attestam esta nossa assertiva.

E', por conseguinte, de alta significação este acto, á vista da sua finalidade e do grande merito do homenageado. Parece-me que foi o eminente professor Dubois, de Berna, quem, em identica solennidade declarára que as ficções das effigies muito valem quando aquelles que as inspiram deixam remarcados traços da sua passagem pela terra ou pelos postos que occupam.

Se assim é, nenhum outro homem publico dos nossos tempos teria mais direito a esta homenagem do que o presidente Getulio Vargas, em quem, repetindo as palavras inscriptas no retrato que ora damos por inaugurado: "O Brasil deposita a sua fé e a sua esperança".

Finalizando, senhores, os nossos agradecimentos ao exmo. sr. interventor federal, não só pela sua honrosa presença nesta casa, dando assim maior brilho a esta festa, como tambem pelos assignalados serviços que o seu governo vem prestando ao Estado do Rio cuja capital, parte integrante da collectividade fluminense, lhe será eternamente grata e reconhecida".

Terminada a solennidade, o commandante Amaral Peixoto, a convite do prefeito, visitou as varias dependencias do edificio da Municipalidade, deixando transparecer a viva impressão que experimentára.

No saguão, a banda da Policia Militar executou varias peças de seu repertorio.

Serão Punidos Summariamente os Implicados na Mashorca Verde!

O que ficou assentado na reunião ministerial de hontem --- A nota distribuida aos jornaes pela Secretaria do Cattete

Depois da reunião ministerial de hontem, á qual compareceram todos os secretarios de Estado, o prefeito e o chefe de Policia do Districto, a Secretaria do Palacio do Cattete distribuiu á imprensa a seguinte nota :

"Sob a presidencia do chefe da Nação, reuniu-se o Ministerio, hoje á tarde, no Palacio do Cattete. Ficaram assentadas as medidas necessarias á punição summaria dos implicados no movimento da madrugada de 11 do corrente. Foram adoptadas, tambem, diversas providencias de caracter civil e militar, indispensaveis á segurança da ordem publica.

Preso no Quartel General dos Revoltosos!

A odysséa do motorista que serve ao delegado especial de Segurança Politica --- Sequestrado pelos assaltantes da residencia do general Góes Monteiro --- Interrogatorio sob espancamento --- Trajava uma farda de coronel do Exercito o italiano João Daré

Heitor de Souza e Silva, um dos assaltantes da residencia do general Góes Monteiro e seguradores do "chauffeur" do sr. Israel Souto

Aos poucos vão sendo conhecidos detalhes do fracassado movimento integralista da madrugada do dia 11, os quaes deixam bem patentes os intuitos violentos que animavam os seus participantes.

Os funccionarios de policia, por exemplo, depois das altas figuras do nosso governo, eram os mais visados pela colera dos rebeldes.

Nem mesmo o motorista João Bispo de Oliveira, que serve o Delegado Especial de Segurança Politica e Social escapou á furia desenfreada dos revoltosos.

Sabedores de que Bispo havia sido atacado e preso pelos revoltosos procuramos ouvil-o.

E o motorista do dr. Israel Souto assim nos descreveu o terrivel episodio em que se viu envolvido:

— "A's primeiras horas da madrugada do dia 11, me dirigi á rua Julio de Castilho, 35, Edificio Mariante, afim de conduzir no automovel do proprio dr. Israel Souto, para a Policia Central, o investigador José Guimarães que ali reside.

Ao chegar, porém, ao Edificio, fui abordado por um grupo de individuos, que, dando-me voz de prisão, embarcou no vehiculo e me obrigou a seguir para a Esplanada do Castello, onde fui recolhido ás obras da Polyclinica, quartel general dos revoltosos e onde se achavam expedindo ordens, varios chefes do movimento. Entre estes, sobresaiase pela farda de coronel do Exercito, que envergava com garbo e aprumo, o italiano João Daré.

Assim que ali cheguei fui interrogado sobre o que ia fazer no Edificio, onde residia o general Góes Monteiro.

Como não quizesse fazer a menor declaração fui barbaramente espancado, soffrendo identico castigo quando me recusei a descrever o interior da residencia do dr. Israel Souto.

Em meio desse supplicio, o quartel general dos revoltosos foi invadido pela policia. Foi então que aproveitando a confusão consegui fugir, tomando rumo da Policia Central onde relatei o acontecido ao delegado dr. Israel Souto.

* * *

A policia já apurou que entre os individuos que assaltaram a residencia do general Góes Monteiro, encontram-se os seguintes: Francisco Ferreira Pinto e Heitor de Souza e Silva. Presos e interrogados, estes assaltantes confirmaram "in-totum" as declarações do chauffeur João Bispo de Oliveira.

Terrivel conflicto na rua das Marrecas

UM POLICIAL FERIDO A BALA

Registrou-se ás ultimas horas de hontem, na rua das Marrecas, uma violenta scena de aggressão, na qual sairam feridos o commerciante Hane Weftkand, branco, de 43 annos de idade, viuvo, allemão, residente na rua das Marrecas n. 21 e o investigador Pericles Siqueira Monteiro, branco, de 41 annos, casado, morador na rua Bezerra de Menezes n. 219.

O policial quando procurava livrar o commerciante das iras do seu aggressor, foi attingido por um projectil, recebendo ferimento na clavicula direita, emquanto jazia no chão, numa poça de sangue, Hane, que soffreu ferimento penetrante no abdomen.

As victimas foram medicadas no Posto Central da Assistencia e internadas no H. P. S.

Amparando as funccionarias da Prefeitura em estado de gestação

IMPORTANTE RESOLUÇAO DO PREFEITO HENRIQUE DODSWORTH

Um decreto de grande significação social acaba de ser assignado pelo prefeito Henrique Dodsworth.

Por resolução de hontem, foram concedidos a todas as funccionarias da municipalidade, sem distincção de classe, os favores que gozavam as professoras primarias quando em estado de gestação, permittindo-lhes não só tres mezes de licença, sem quaesquer prejuizos, como tambem concedendo-lhes afastamento para gozo de licença immediata nos casos pathologicos e accidentes de gravidez.

BROADWAY HOJE HORARIO 2-4-6-8-10 H.

Um film espectacular feito com a cooperação da marinha americana !

20.000 EMOÇÕES NO FUNDO DO OCEANO! SENSACIONAL! EPICO! EMOCIONANTE!

SUBMARINO D-1

PAT O'BRIEN
GEORGE BRENT
WAYNE MORRIS

-- Voltaste-me as costas, no dia do nosso casamento...

E agora, pedes que te ame !

Que mulher sacrificaria o seu amor como ella o fez ?

BETTE DAVIS
HENRY FONDA

CINZAS do PASSADO
(THAT CERTAIN WOMAN)

IAN HUNTER • ANITA LOUISE

SEGUNDA FEIRA

BROADWAY

PRECISANDO
DEPURAR O SANGUE
TOME :
Elixir de Nogueira
combate a SYPHILIS
EM TODOS OS PERIODOS